# UZUN KILIÇLI KAHRAMAN'ın

# Yeni serüveni

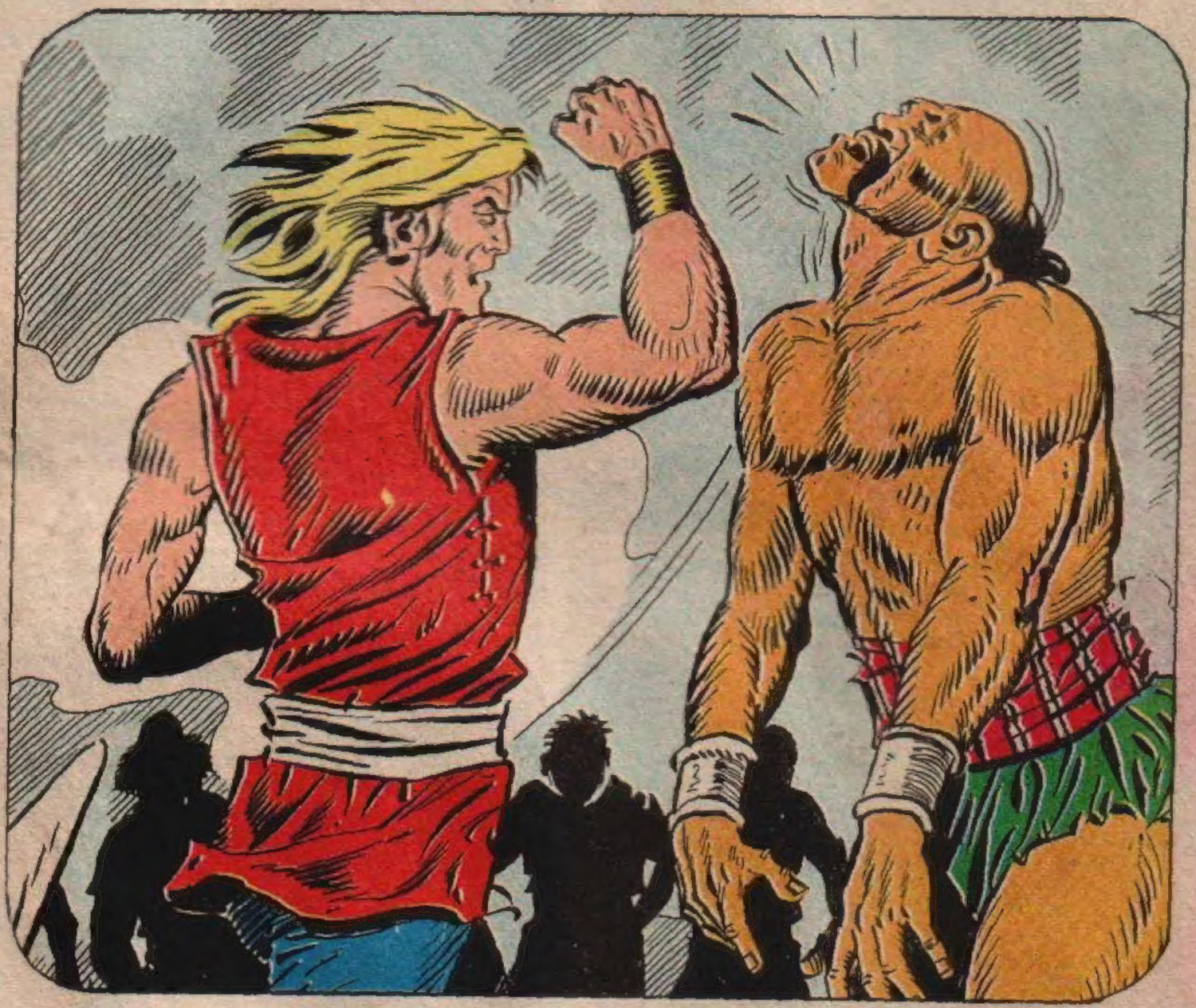

# KERAYİT GÜZELİ

**Bugün başladık**

# KERAYİT GÜZELİ

**TOLGA:**
Sarsılmaz iradesi ve amansız gücü ile, etrafa kötülüğün tohumlarını saçan düşmanlara meydan okuyan bir **TÜRK!..**

**ONG-HAN:**
Cengiz Han'a baş kaldıran kötü niyetli bir başbuğ

**BAŞKO:**
Ong Han'ın sağkolu. Kendisini savaş meydanlarında yetiştirmiş usta ve dövüşken bir savaşçı..

**TOPÇAÇ HANI:** Cengiz Han'ın buyruğunda onun fikirlerinin gerçekleşmesi için çalışan Karluk Devletinin Başbuğu.

**BEYZA:** Güzelliği ile herşeye çabucak kavuşabileceğini inanan, ateşli ve haris bir kerayit dilberi.

Abdullah Turhan

Ortaasya'da kavurucu sıcak bir yaz günü Altaydağları eteklerinden koşup gelen bir atlı, arkasında kalın bir toz bulutu bırakarak, ovalardan steplere, vadilerden derelere durmadan at koşturuyordu...

İri yarı yağız delikanlının bindiği at kendisini sahibinin arzusuna bırakmış, aç bir canavar gibi durmadan mesafeleri yutuyordu...

Delikanlı atını ilerdeki vadide gözüken yerleşilliğe doğru sürmeye başlamıştı ki birden...

O DA NE? HAY CANINI ALBİZ ALSIN !!..

İlerde bir ırmak görünmüştü...

SIK DİŞİNİ BULUT!

UCUZ ATLATTIK BULUT.. BEREKET VERSİN KÖR NİŞANCI İMİŞ!..
HAYVANIYLA KONUŞAN BEYE DE HİÇ RASTLAMAMIŞTIM-NE DERSİNİZ BUNA ARKADAŞLAR?!
HAH... HAH... HAH!..
KARGIYI BOŞUNA MI ATTIK-ŞUNA BAK, ALDIRMIYOR BİLE.
Atlı seslerin geldiği tarafa başını çevirince irmağa giden yolun üzerinde oturup kendisiyle alay eden Moğol askerlerini gördü ve atını üzerlerine doğru sürdü...
O DA NE?.. BU YANA GELİYOR!..
BİZE MEYDAN MI OKUYOR?..
BELKİ KARGIYI GÖRECEK GÖZ YOKTUR ONDA..
HEY!... ŞUNA BURADAN BİZDEN DESTUR ALINMADAN GEÇİLEMEYECEĞİNİ SÖYLEYİN!
HEY ÇOCUK! UÇMAĞA VARMAK İSTEMİYORSAN GERİ DÖN-ŞU TÜM ASYA'DA BULA BULA BU YOLU MU BULDUN GEÇECEK...
HAH.HAH.HAH.

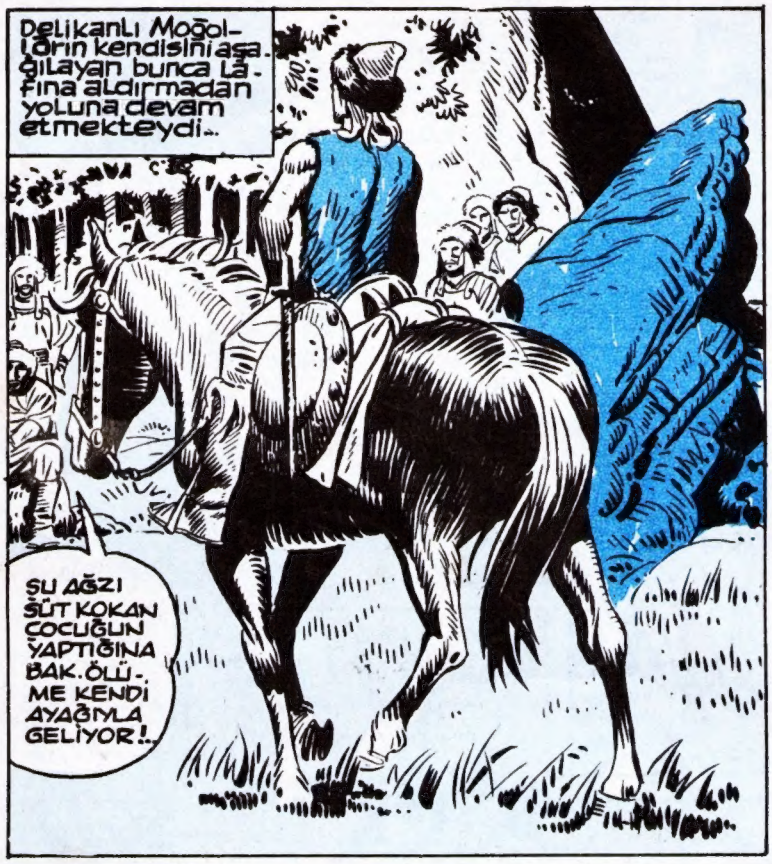
Delikanlı Moğolların kendisini aşağılayan bunca lâfına aldırmadan yoluna devam etmekteydi..
ŞU AĞZI SÜT KOKAN ÇOCUĞUN YAPTIĞINA BAK. ÖLÜME KENDİ AYAĞIYLA GELİYOR!..

BENİM BİLDİĞİM SİZİN GİBİ UĞRULAR KALABALIK DOLAŞIR. TÜMÜ BİRDEN İT GİBİ HIRLAR.. BİRİNİ KORKUTTUM MU TOPU BİRDEN KAÇAR. SAVULUN YOLUMDAN!.

Kerayitlerin Kumandanı BAŞKO ceriLene dönerek haykırdı..
SUSTURUN ŞUNU!.. TAY ŞUNA ÖYLE BİR DERS VER Kİ BİR DAHA KONUŞACAK HALİ KALMASIN.

Kumandanın buyruğu üzerine insan azmanı, iri yarı bir ceri, pis dişlerini gösteren bir gülüşle kayanın üzerini dikildi..

ÇOCUĞA YAZIK OLACAK DERİM. CAHİLLİĞİNİ CANIYLA ÖDEYECEK.
HAKLISIN. TAY'IN KARGIŞININ HEDEFİNİ ŞAŞIRDIĞI GÖRÜLMEMİŞTİR... AMA DELİKANLI HAKETTİ.

Delikanlı bu iri yarı azmanı görünce bir an bile irkilmedi.. Moğol çerisi onun kılını bile kıpırdatmadan geldiğini görünce önce şaşırdı.. sonra...
Sonra birden göz açıp kapayıncaya kadar kargısını havaya kaldırdı.. üzerine gelmekte olan delikanlıya nişanladıktan sonra hızla gerildi..
Aynı anda delikanlı çizmesinin yanı başında kırbaçına el atmıştı.. Birden...
SENİN BİR ŞEY YAPACAĞIN YOK KOCA OĞLAN, AL BAKALIM!
Havada şaklayan kırbaç Tay'ın elindeki mızraga dolanmış ve hızla çekmişti..
Kumandan BAŞKO şaşakalmıştı...
OLACAK ŞEY DEĞİL?! EN USTA ÇERİMİ NE HALE DÜŞÜRDÜ!
Kargısını kaptırınca hırsından deliye dönen TAY kayanın üstünden genç adamın üzerine atıldı..

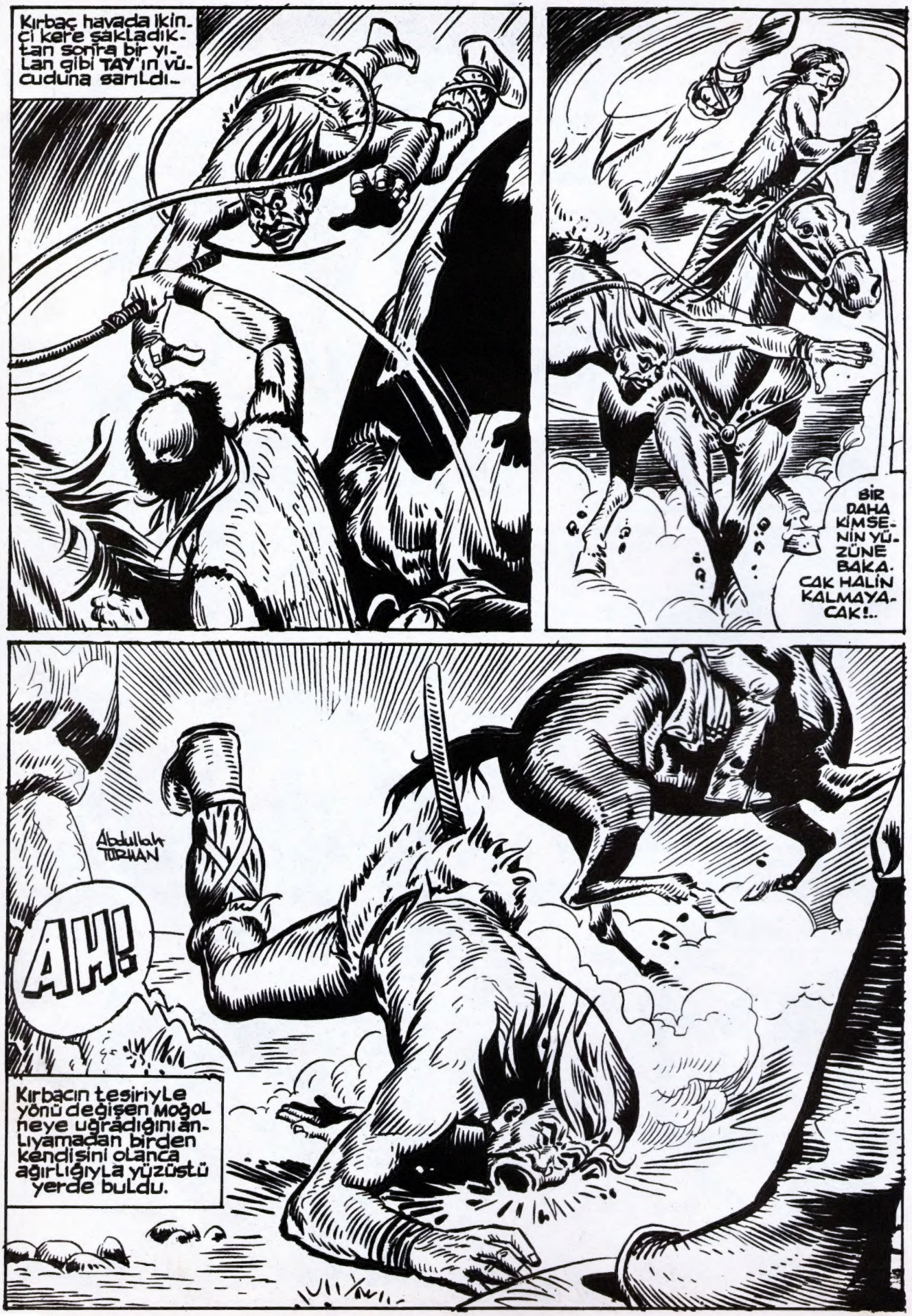
Kırbaç havada ikinci kere şakladıktan sonra bir yılan gibi TAY'ın vücuduna sarıldı.
BİR DAHA KİMSENİN YÜZÜNE BAKACAK HALİN KALMAYACAK!..
Abdullah TURHAN
AH!
Kırbacın tesiriyle yönü değişen Moğol neye uğradığını anlıyamadan birden kendisini olanca ağırlığıyla yüzüstü yerde buldu.

Arkadaşları yüzükoyun hareketsiz yatan TAY'dan bir soluk, bir hareket görmeyince şaşkınlıktan donakaldılar..
TAY... TAY... ÖLMÜŞ!
En iyi çerisini bir uğraşta kaybeden Kumandan BAŞKO hırsından kudurmuş danalar gibi böğürmeğe başladı...
SAĞ KOMAYIN ONU. TEZ ZAMANDA KELLESİNİ İSTERİM !!!.
ÖLÜM FERMANINI KENDİN HAZIRLADIN DELİKANLI. BİRAZDAN KAZIRGANA YOLLAYACAĞIZ SENİ. KERAYİT MOĞOLLARININ NE DENLİ KİŞİLER OLDUĞUNU ANLAYACAKSIN!.
SEN DE, ATIN DA UÇMAĞI BOYLAYACAKSINIZ!.
YAPILACAK TEK ŞEY VAR..
Abdullah TURHAN
Delikanlı atını Kerayitlerin üzerine doğru hızla sürdü...
SAVULUN BAKALIM!

Delikanlının kırbacını şaklatarak askerlerin arasına atılmasını kumandan BAŞKO hayretle seyrediyordu ...
BU BECERİKSİZ ADAMLARDAN SIYRILMASI PEK ZOR OLMAYACAK. AMA ONA BU KAHRAMANLIK FIRSATINI VERMİYECEĞİM !..
Birden Başko'nun gür sesi uğraşı durdurmaya yetti...
DURUN!
BAKALIM ATINDAN İNİP TEKE TEK DÖĞÜŞECEK KADAR CESUR MUSUN? ER KİŞİ İSEN ÇIK KARŞIMA !
KUMANDANLARI BU DEMEK! SÜRÜYÜ BAŞSIZ BIRAKIRSAM İŞİM DAHA KOLAY OLUR ...
EVET, DEDİĞİN OLSUN! SANA ÖYLE BİR DERS VERECEĞİM Kİ, ASKERLERİNE BAKACAK YÜZÜN KALMAYACAK!
SURATINI PARÇALAMAZSAM BANA DA ONG HAN'IN TEK BAHADIRI BAŞKO DEMESİNİ ED !...

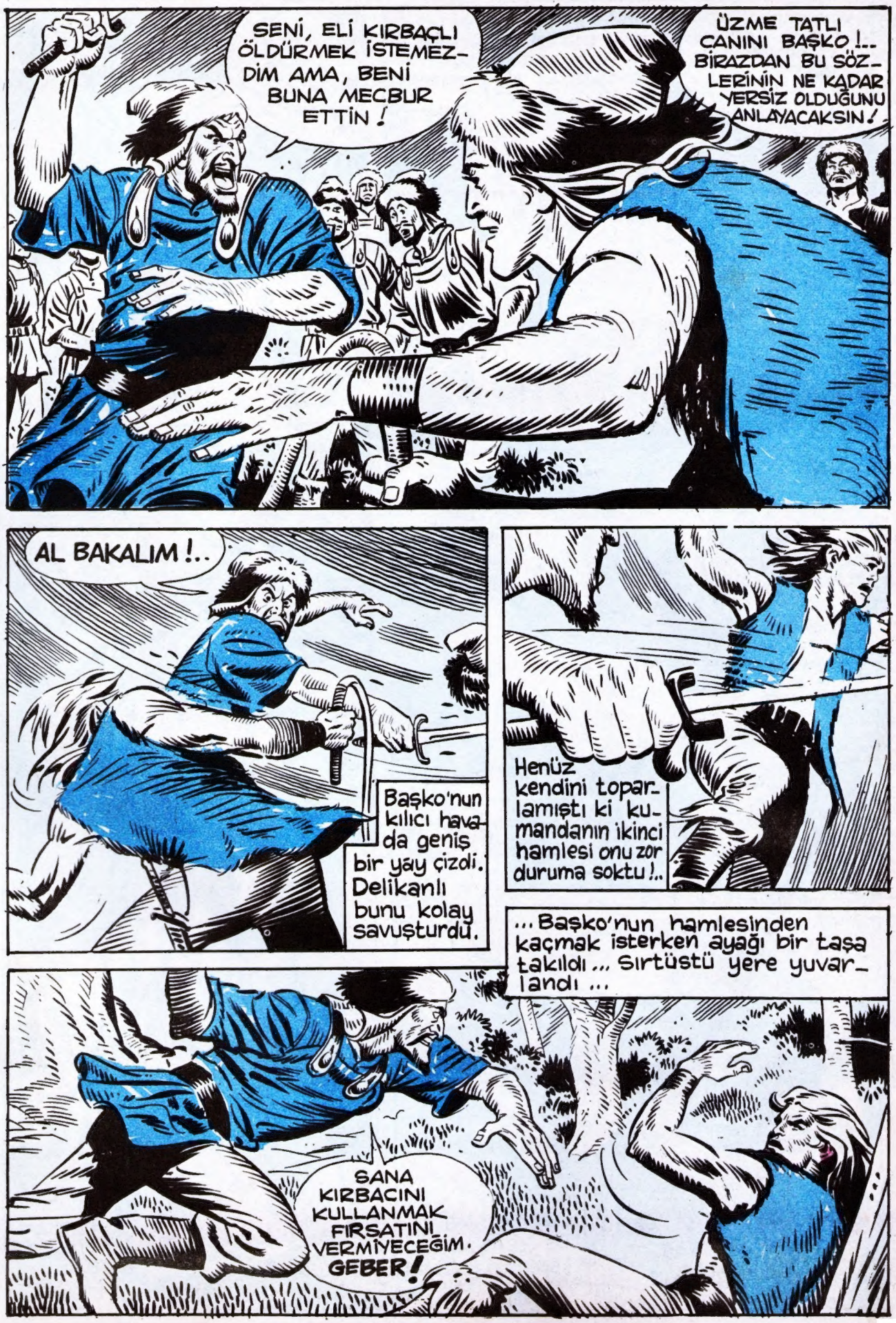
SENİ, ELİ KIRBAÇLI ÖLDÜRMEK İSTEMEZDİM AMA, BENİ BUNA MECBUR ETTİN!
ÜZME TATLI CANINI BAŞKO!.. BİRAZDAN BU SÖZLERİNİN NE KADAR YERSİZ OLDUĞUNU ANLAYACAKSIN!
AL BAKALIM!..
Başko'nun kılıcı havada geniş bir yay çizdi. Delikanlı bunu kolay savuşturdu.
Henüz kendini toparlamıştı ki kumandanın ikinci hamlesi onu zor duruma soktu!..
...Başko'nun hamlesinden kaçmak isterken ayağı bir taşa takıldı... sırtüstü yere yuvarlandı...
SANA KIRBACINI KULLANMAK FIRSATINI VERMİYECEĞİM. GEBER!

Başko'nun hırsla salladığı kılıç, delikanlının arkasındaki ağacın iri gövdesinde derin bir iz bıraktı...
AL BUNU!.. KAYBEDECEK VAKTİM YOK!..
BÖRKSÜZ BIRAKTIĞIM İÇİN BENİ BAĞIŞLA!..AMA ÜZÜLME, BİRAZDAN ÇIPLAK BAŞINA YAKIŞACAK KIYAFETE SOKACAĞIM SENİ.
HAYDİ EFENDİM, GEBERT ONU!..
Kumandan Başko, askerlerinin bağrışmaları ile kendini toparlamıştı ki...

Delikanlının hareketsiz duruşu Başko'yu çılgına çevirmişti ...
SENİ YOKEDECEĞİM, ALBIZIN DÖLÜ!..
Kumandan, atılmak için karşısındakinin açık vermesini bekliyordu...
AMAN TANRIM!
...Başko'dan bir parça koparıyordu...
Birden kırbacın ince ucu Başkonun belini dolayan kemerin tokasına takıldı. Her kırbaç darbesi...
ASKISIZ KALDIN YÜCE KUMANDAN!..

Askerler kumandanlarının bu hale düşmesi karşısında şaşkına döndüler ...
APTAL APTAL NE BAKINIP DURUYORSUNUZ !.. SALDIRIN ŞU ALBIZA !.. OKLAYIN !..
ONG HAN'IN SAĞ KOLU BAŞKO'YA BAKIN !.. SENİN YERİNDE OLSAM, EMİR VERDİĞİN ASKERLERİNE AT UŞAKLIĞI YAPARDIM ...
Delikanlı, Başko-nun beline dolanan kırbacını hızla çekince ...
Kumandan yere düşen kılıcını henüz almıştı ki...
BU İNSAN DEĞİL !
BAKIN, BAŞKO'YU NE DURUMA SOKTU ...
ONA YARDIM EDELİM !

Başko'nun askerleri yardım etmek için harekete geçmişlerdi ki...
SÖYLE ADAMLARINA, OLDUKLARI YERDE DURSUN! YOKSA SURATINI KIRBAÇIMLA PARÇA PARÇA EDERİM!
HEEY, SAKIN BİR DELİLİK YAPMAYIN!.. BU BİR EMİRDİR...
Birden büyük bir ustalıkla savrulan kırbaç Başko'nun kalın bileğine sarıldı.
ŞRAK!
SİLÂHSIZ KALDIN...BUNCA ÇIKARDIĞIN TERDEN SONRA SERİN SUYU HAKETTİN, BAŞKO!..

Başko, delikanlının kırbaç darbelerinden sıyrılmak için adım adım gerilemeğe başladı...
SIRAK
AMAN!
ONU IRMAĞA DOĞRU ZORLUYOR!
Hem kırbaçlardan sakınmak, hem de dengesini kaybetmemek için sarfettiği gayret, kumandanın gücünü tüketmeğe kâfi geldi...
Çaresiz kalan Başko, başını geçidin sonunda gürül gürül akan ırmağa doğru çevirdi ...

Askerlerinin hayret dolu bakışları arasında, Başko, pantolonunu tuta tuta, onun için tek kurtuluş yolu olan ırmağa doğru koşmağa başladı ...
SANA, KILIÇTAN ÇOK KAÇMAK YARAŞIYOR!..
KOŞ BAŞKO, KOŞ... İLERDE SENİ KURTULUŞ DEĞİL ECELİN BEKLİYOR...

Yolun sonuna varmışlardı. Kumandan soluk soluğa ırmağın kenarındaki kayanın üzerine çıktı ...

HAYDİ BAŞKO... SUYA ATLAMAKTAN BAŞKA ÇAREN KALMADI!

Bir an tereddütten sonra Başko, kendini serin suya bıraktı ...

ULU TANRIM, SEN BENİ KORU!...

Başko, henüz suya atlamıştı ki ...

İMDAAT ...

BİR KADIN ÇIĞLIĞI !..

BAŞKO !.. KORKUTTUN BENİ !..

RAHATÇA YIKANMAM İÇİN ASKERLERİNLE GEÇİDİN BAŞINDA NÖBET TUTMANI EMRETMİŞTİM ... BU KILIKLA İŞİN NE BURADA ?..

BENİ BAĞIŞLAYIN **BEYZA** HATUN ! MESELEYİ ÖĞRENİNCE BANA HAK VERECEKSİNİZ !..

HAH-HAH HAA !..

BEYZA, kahkahanın geldiği tarafa başını kaldırınca, kaya üzerinde elinde kırbaçla duran yiğidi gördü...

O ÇAKAL SÜRÜLERİNE GÜVENMEKLE HATA ETTİN, GÜZELİM !...

BU NE KÜSTAHLIK?!! BURAYA KADAR NASIL GELEBİLDİN?.. ASKERLERİMİ GEÇEBİLMEN İÇİN ALBIZ (*) OLMAN GEREK!

(*) şeytan

ASKER DEMEKLE, YUKARDA BİR KAÇ BAŞIBOZUKLA YOLUNMUŞ KAZA DÖNEN BAŞKODAN MI BAHSEDİYORSUNUZ?!.

ASKERLERİ TEPELEYİP, BAŞKO'YU BU HALE SOKTUĞUNA GÖRE YAMAN BİR DELİKANLI OLMALI... BUNDAN FAYDALANMALIYIM!..

Bir müddet sonra Kerayit çerileri kendilerine gelir ve...

ONG HAN BUNU DUYARSA BAŞKO'YU SAĞ KOMAZ...

DOĞRU. KOSKOCA KUMANDAN REZİL OLDU. YABANCI DA KIZI ANADAN DOĞMA GÖRDÜ...

Haris ve asi Ong Han, Karluk Devletinin Başbuğu Topgaç Han'ı elde etmek için güzel kızı Beyza'yı en güvendiği kumandanı Başko'nun muhafazasında Karluk Devletinin başkenti Tarbagatay'a gönderiyor, Cengiz Han ise Ong Han'ın kendi aleyhinde çevirdiği dolapları ortaya çıkarması için Tolga'yı Topgaç Han'a yolluyordu...

BU GÜZEL KIZIN BU KADAR AYI ARASINDA NE İŞİ VAR?.. BUNU ÖĞRENMELİ...

CESUR DELİKANLI, NEREDEN GELİR NEREYE GİDERSİN?

MOĞOLİSTAN'IN TA ÖTEKİ UCUNDAN GELİYORUM. TARBAGATAY'DA ÖNEMLİ BİR GÖREVİM VAR...

BEN DE ORAYA GİDİYORUM. AMA BENİM GİDİŞİM ZORAKİ...

SENİN GİBİ GÜZEL BİR KIZI KİM ZORLIYABİLİR? BAŞKO İSE HEMEN CANINI TAMUYA YOLLIYAYIM...

O sırada, askerleri önünde çok gülünç bir duruma düşen Başko, kervanı aniden terkeder.

ŞURAYA BAKIN! BAŞKO, UTANCINDAN KAÇIYOR...

Kumandan Başko, kaçtıktan sonra kafilenin başına Tolga geçti. Ve Talbagatay'a doğru yola koyuldular...

BÜTÜN GÜN YOLDAYIZ... BİR YERDE KONAKLASAK.

YAKINDA BİR YER BİLİYORUM.

Neden sonra...

İŞTE, KONAKLIYACAĞIMIZ YERE GELDİK. GECEYİ BURADA GEÇİRECEĞİZ!..

Tolga'nın önderliğinde bir süre yol alan küçük kervan iki yamaç arasındaki bir düzlüğe konakladı. Karayit çerileri azıklarını yerken kumandanları Başko'nun uğradığı yenilgiyi konuşuyorlardı...

Gece olmuş, ortalığa çakal ve kurt uluma-ları yayılmıştı...Orta Asya'nın serin ve es-rarengiz gecelerin-den birisi bir tül gibi ağır ağır düzlüğe ini-yordu...

Döşeğine uzanan Tolganın gözünü uyku tutmuyordu bir türlü. Gözlerinin önünde Beyzanın tatlı hayali, onu düşünmekten kendisini alamıyordu...

ÇOK GARİP. O'DA TARBAGATAY'A GİDİYOR. YANINDAKİ MUHAFIZLAR CENGİZ HAN'IN DÜŞMANI ONG HAN'IN ÇERİLERİ. BU İŞİ ANLAYAMADIM. BİR DOLAPLAR DÖNÜYOR AMA?..

...ani bir çatırdıyla birden yatağından doğruldu...

O DA NE?.. BİR KONUĞUMUZ VAR GALİBA?!

ÖC ALMAK İÇİN GELMİŞ OLMALI..

..SAKIN BU BAŞKO OLMASIN. ONU CANLI YAKALAMALIYIM. BU KERVANIN SIRRINI BANA ANCAK O SÖYLEYEBİLİR.

Meçhul gölge ağır ağır içeri süzülmüştü... Tolga birden üzerine atıldığı gibi kıskıvrak yakaladı.

Tolga, kıskıvrak yakaladığı örtününaltındaki diri vücudun hiç mukavemet etmediğini görünce şaşırdı, ve yavaş-yavaş örtüyü kaldırdı...

BEYZA... SEN HA. SAŞIRTTIN BENİ...

İki genç bir an karşılıklı birbirlerini süzdüler. Genç kızın bakışlarındaki tatlılık Tolgayı büyülemişti...

UYKUNU ALDIĞIM İÇİN KUSURUMU BAĞIŞLA. AMA SENİNLE MUTLAK KONUŞMALIYIM.

ALLAHIM DÜŞ (*) MÜ BU? ACEP BEYZA BENİMLE NE KONUŞMAK İSTER?..

Beyza üzgün bir halde, Tolga'nın şaşkın bakışları arasında yerdeki döşeğe oturdu...

(*) Rüya

SENİNLE MUTLAKA KONUŞMALIYIM. İLK GÖRÜŞTE SENİN NE DENLİ YİĞİT VE GÖZÜPEK BİR KİŞİ OLDUĞUNU ANLADIM. TÜM AÇUNDA GÜVENEBİLECEĞİM TEK BİR KİŞİ YOK. BANA ANCAK SEN SEN YARDIM EDEBİLİRSİN.

BABAM ONG HAN BENİ TARBAGATAYA GÖNDERİYOR. BERABERİMDEKİ ÇERİLER DE KORUYUCUM. İSTEMEDİĞİM HALDE BENİ ZORLA ONG HANLA EVLENDİRECEK.

Tolga'nın eli yavaşça uzandı, genç kızın çenesini okşadı...

BABAN SENİ İSTEMEDİĞİN BİRİNE NASIL VEREBİLİR?

...ve genç kızın fazla konuşmasına meydan vermeden yanına sokuldu.

SANA ONG HANLA EVLENMEMEN İÇİN YARDIMCI OLACAĞIM.

BABAMIN BİR DÜZENİ BU. BÖYLELİKLE ONG HAN TOPKAÇ'I ELDE EDECEK VE CENGİZ HANA KARŞI BİRLEŞECEKLER. BABAMIN DEDİĞİNİ YAPMAĞA MECBURUM.

Ertesi gün küçük kafile Tarbagatay'a varmak için konakladığı yerden ayrıldı.

Günbatımına yakın uzaktan Tarbagatay'ın kale duvarlarının görünmesi, yorgun çerilerin yüreğine su serpti...

OOH, NİHAYET RAHAT BİR DÖŞEĞE KAVUŞACAĞIZ!

ALBIZ CANIMI ALSIN Kİ BİR TESTİ KIMIZI İÇMEDEN GÖZÜMÜ KIRPMIYACAĞIM!

Abdullah Turhan

Nihayet küçük kafile Karluk devletinin başkenti Tarbagatay'ın büyük kapısından içeri girdi...

BİRAZDAN TOPGAÇ HAN'IN HUZURUNDA OLACAĞIZ, BEYZA!..

KORKUYORUM!

Bu esnada Topgaç Han, kafilenin gelişini izliyordu...

Kafileyi izleyen Topgaç Han'ın her haliyle heyecanlı olduğu gözden kaçmıyordu...

MİSAFİRLER UZUN YOLDAN GELDİLER. İSTİRAHATLERİNİ SAĞLAYIN. BEYZA HATUNU DA ODASINA ALIN !..

YANINDAKİ TÜYSÜZ OĞLANA HABER SALIN, HUZURUMA GELSİN, ONA BİR KAÇ SUALİM VAR.

Beyza'nın emrine verilen nedime onun giyinmesine yardım ediyordu...

YÜCE BAŞBUĞ TOPGAÇ HAN SABIRSIZLANMAKTA HAKLIYMIŞ... KİMBİLİR NE KADAR MUTLUSUNUZ ?..

BİR BAŞBUĞLA EVLENMEYİ MUTLULUK MU SANIYORSUN ?!.

HOŞ GELDİN GÜZEL BEYZA ... NEDİMENİZ HİZMETTE KUSUR ETMEMİŞTİR HERHALDE. DE ---

OTAĞIMA GİDİYORUZ.. SANA BİR SÜRPRİZİM VAR...

Topgaç Han'in kabul salonunun kapisini boydan boya kapla. yan örtü açildi. Salon. daki uğultu birden kesildi... Tolga salondan içeri sert adimlarla girdi ve..

..biran Topgaç Han'in yani ba. şinda oturan kerayit'li Beyza'nin güzel çehresine bakmaktan kendini alikoyamadi..

Etrafında bahadirlari, yiğitleri, hocalari ve cilasinlari olduğu halde tahtina oturan yüce başbuğ Topgaç Han yari çekik gözleri ile Tolga'yi bir müddet süzdükten sonra...

TARBAGATAY KERAYİT ÜLKESİNDEN OLDUKÇA UZAKTIR. BU UZUN YOLCULUĞU KAZASIZ BELÂSIZ ATLATTIĞINIZA GÖRE YİĞİT BİR KİŞİ OLMALISIN.

KUSURUMU BAĞIŞLAYIN YÜCE BAŞBUĞ BEN KERAYİT ÜLKESİNDEN DEĞİL, ORTA ASYA'NIN TEK HAKİMİ CENGİZ HAN'IN YANINDAN GELDİM.

Tolga'nın Cengiz Han tarafından geldiğini söylemesi, Karluk Hükümdarı Topgaç Han'ın suratını buruşturmağa yetti ...

YÜCE CENGİZ HAN'IN ELÇİSİ, DÜŞMANI KERAYİTLERE NASIL YARDIM EDER ?.. OLACAK ŞEY Mİ BU ?..

BEN ONLARA DEĞİL, KARLUK DEVLETİNE YARDIMA GELDİM. CENGİZ HAN SİZE KERAYİT HÜKÜMDARI ONG HAN'IN PEK GÜVENİLİR BİR KİMSE OLMADIĞINI BİLDİRMEMİ SÖYLEMİŞTİ ...

BANA, GÜZEL KIZI BEYZA'YI GELİN OLARAK YOLLAYAN ONG HAN'IN KİŞİLİĞİ HAKKINDA UFAK BİR ENDİŞEM BİLE YOKTUR !..

KUVVET TOPLAMAK İÇİN KIZINI BİLE SATMAKTAN ÇEKİNMEYEN BİR BABA, BU HAREKETİYLE CENGİZ HAN'IN FİKRİNİN NE KADAR YERİNDE OLDUĞUNU DOĞRULUYOR SANIRIM ...

YALAN SÖYLÜYOR !

Tolga, sesin geldiği tarafa doğru başını çevirince..

SEN HA?

Beyza, çığlık atmamak için kendini zor tuttu ...

BAŞKO!..

Bütün gözler Başko'ya çevrilmişt!...

SİZİ ONG HAN'LA ÇEKİŞTİREN BU ADAM YALANCININ BİRİDİR, YÜCE BAŞBUĞ.. ACUNA BÖYLE BİR DENSİZ KİŞİ DAHA GELMEMİŞTİR.

(ADİ KÖPEK.)

Beyza, güzel başını yere eğdi. Yutkunmak istedi, boğazı düğümlenmişti sanki...

MÜSTAKBEL ZEVCENİZ BEYZA HATUN'UN, BU UZUN YOLCULUĞU ONUNLA BERABER GEÇİRDİĞİNE GÖRE BİR DİYECEĞİ VARDIR...

BABANIN, ORDUSUNU KUVVETLENDİRMEK İÇİN BU İZDİVACI SANA ZORLA KABUL ETTİRDİĞİNİ SÖYLE, BEYZA!..

Beyza'nın bu hareketine Tolga hiç mânâ veremiyordu. Genç kız, dilini yutmuştu sanki...

BİR KERAYİT'E GÜVENMENİN DELİLİK OLDUĞUNU ANLAMALIYDIM!.. TOPGAÇ HAN, BÜYÜK BİR HATA İŞLİYORSUNUZ. BU HAREKETİNİZLE TEBANIZIN ÖLÜM...

...FERMANINI KENDİ ELİNİZLE İMZALADINIZ.

BU NE KÜSTAHLIK!.. MUKADDES TOPRAKLARIMIZA GİRİP KUTSAL SALONUMUZDA YALAN SÖYLEMENİN CEZASINI ÇEKECEKSİN.

MUHAFIZLAR YAKALAYIN ŞUNU!

Aynı anda Tolga, ensesinde bir kargının soğuk ucunu hissetti.

HELE DURUN BAKALIM!

Tolga bir şimşek hızı ile yana kaçıp kargıyı yakaladığı gibi var gücü ile çekip arkadan saldıran muhafızın elinden aldı...

AHHHHHH!...
Karşıdan gelen muhafızlardan birinin göğsüne kargıyı fırlattı. Topgaç Hanın otağı birden mahşer yerine dönüverdi.
Tolga bu defa arkasındaki muhafızlardan birini yakaladığı gibi başının üzerinden diğer çerilerin üzerine fırlattı..
AOOOOVE

Beyza, korku ve endişe ile olanları izlerken...

BUDALALAR! BECERİKSİZLER!

...Topgaç Han'ın gür ve kalın sesi tekrar duyuldu...

Tolga'nın sağ yumruğu şerilerden birinin suratında patladı...

GÜM!

BURADAN KURTULAMIYACAĞIM.. ÇOK KALABALIKLAR!

Birden..

KÜT!

Abdullah TUZHAN

Kargının yassı kenarı Tolga'nın başına inince delikanlının dengesi bozuluyor...

Tek başına çerilerle kavga eden Tolga'nın bu hali Belkıza'yı ne kadar üzmüşse...

...Kumandan Başkoyu o kadar sevindirmişti..

Tolga ayıldığında kendisine doğru çevrilmiş kargıların sivri uçları ile burun buruna geldiğini gördü... Artık, mücadele etmenin bir fayda getirmeyeceğini anlıyan yiğit gözlerini Topgaç Han'a dikti...

BENİ İYİ DİNLE TOPGAÇ HAN!.. SENİ SON DEFA UYARIYORUM... CENGİZ HAN'LA DOST KALMAN SENİN İÇİN HAYIRLI OLUR.

GÖTÜRÜN ŞUNU!..TEZ YOLDAN KEL LEGİNİ UÇURUN!

BAKIYORUM TOPGAÇ HAN, ADETLERİMİZİ DE ÇİĞNİYOR!. BİR ELÇİNİN NASIL AĞIRLANACAĞINI UNUTMUŞ! TOLGA İSMİNİ DE SAKIN AKLINDAN ÇIKARMA!..

Tolga'nın bu sözleri Topgaç Han'ın içinde bir şüphe bırakmıştı...

TOLGA HA?!

YAŞAMAN İÇİN SANA BİR FIRSAT VERECEĞİM. CENGİZ HAN'IN BAHADIRLARI GÖZÜ PEK YİĞİT KİŞİLERDİR... KILIÇ TUTMASINI, OK ATMASINI, KARGI FIRLATMASINI, ATA BİNMESİNİ ÇOK İYİ BECERİRLER!.. SENİ DENEYECEĞİM...

Tolga, bir kaç muhafızın kolları arasında salondan çıkarılıp, bir hücreye kapatıldı. Toplantı boyunca hiç konuşmayan Beyza...

ONA NE YAPACAKSINIZ?

O BİR ÇAŞITTIR!.. TÖRELERİMİZE GÖRE ÇAŞIT(*)LARIN CEZASI ÖLÜMDÜR!..

BU BASİT BİR ÖLÜM OLMAMALI, YÜCE BAŞBUĞ!..

[(*) CASUS]

DEMEK BAŞKO BİZDEN ÖNCE GELEREK TOPGAÇ HAN'I KANDIRMIŞ!..

Gece olmuş, Tarbagatay derin bir uykuya dalmıştı. Demir parmaklıklı küçük bir pencereden süzülen ay ışığı loş ve rutubetli odada hapis olan Tolga'nın suratını aydınlatıyordu...

BEYZANIN, TOPGAÇ HAN'IN HUZURUNDA SUSMASINA BİR MANA VEREMİYORUM.

O sırada yemek dolu bir kap, kapının ardından itildi...

HEEY, DELİKANLI, AKLIN VARSA ŞU AZIKLARI MİDENE İNDİR... YARIN ZORLU BİR UĞRAŞA GİRİŞECEKSİN!

Beyza'nın yaptıklarına bir mana veremiyen Tolga, geceyi sert döşeğin üzerinde yarı uykulu vaziyette geçirdi...

HADİ, ÇAŞIT BOZUNTUSU, KALK BAKALIM!

HADİ, KALKSANA APTAL APTAL YÜZÜME BAKIP DURMA !.. EĞLENMEĞE GİDİYORUZ !..

SOĞUK ŞAKALARINI BIRAK DA NE YAPACAKSAN YAP, KART HOROZ !...

BAĞLAYIN ŞU İTİ !...

Muhafızlar çok sıkı tedbir almışlardı. Tolga olayların bu derece ilerlemesine şaşırmıştı. Merakını da bir yandan belli etmemeye çalışıyordu...

Çaresizlik içinde kalan Tolga, emre boyun eğdi ve eğlencenin ne olduğundan habersiz, pusatların tehdidi altında kollarının bağlanmasına müsaade etti...

BU ADAMLARIN SİNSİ SİNSİ GÜLÜŞLERİ ALTINDA BİR ŞEY VAR!...

Muhafızlar, Tolga'yı kıskıvrak bağladıktan sonra hapis bulunduğu odadan çıkardılar...

NE O, KEYFİN KAÇTI BİRDEN!.. CANINI SIKAN BİR ŞEY Mİ VAR?

EVET, SENİN O PİS SURATIN!.. HAYDİ NE OLACAKSA OLSUN!..

EMREDERSİNİZ EFENDİM, EĞER ZAHMET OLMAZSA BİRAZ BU TARAFTAN YÜRÜMENİZ GEREKECEK!

Tolga, muhafızların önünde elleri bağlı ilerlerken, kendisini bekleyen eğlenceyi merak ediyordu...

Neden sonra önlerine küçük bir kapı çıktı...

Muhafızlardan biri ilerleyerek kapıyı ardına kadar açtı...

SİZE UYGUN DEĞİL AMA, BUNDAN İYİSİNİ BULAMADIK, SÜT KUZUSU... BUYURUN!..

Tolga Kale dışına çıktığında karşısında kalın tahta parmaklıklarla çevrili bulunan bir kafes içinde iri yarı bir adamın kendisine dik dik baktığını gördü.

ANLAŞILAN BİR YOLCUMUZ DAHA VAR!

HAYDİ, GİR İÇERİ DE KOKLAŞIN BİRAZ!..

Tolga, çaresiz kafesin içine girdi. İki beşli öküzün çektiği araba gıcırdayarak ağır ağır Tarbagatay sokaklarında ilerlemeye başladı.

YAZIK OLACAK BU YİĞİTLERE!..

İKİSİ DE ASLAN GİBİ!

Kafesteki tutsak, yol arkadaşı Tolga'yı uzun uzun süzdükten sonra...

YİĞİDİM, SENİN NE GÜNAHIN VARDI ?..

BEN DE ANLAYAMADIM NE OLDUĞUNU. BİLDİĞİM BİR ŞEY VARSA YOLCULUĞUMUZ HAYIRLI BİR YOLCULUK DEĞİL. YA SENİN GÜNAHIN NE ?

TOPGAÇ HAN UZUN MÜDDETTİR DEĞİŞTİ.. ARTIK O ESKİ CENGÂVER, MERT VE DÖĞÜŞ ALANLARININ ADAMI DEĞİL !..

KILICININ YERİNİ KALLEŞLİK ALDI... BÜTÜN HALKI İNİM İNİM İNLETİYOR.. KENDİSİNE BUNU ANLATALIM DEDİK.

NEREYE GİTTİĞİMİZİ BİLMİYORUM AMA, KARLUK DEVLETİNİN YAKINDA KERAYİT'LERİN ZALİM BAŞBUĞU ONG HAN'IN BUYRUĞUNA GİRECEĞİNE EMİNİM !..

Kağnıdakiler biraz ilerde olan bitenlerden habersiz-diler. Topgaç Han, Karluk törelerine göre doğüş alanını hazırlatmış, yanında Beyza hatun olduğu halde otağına oturmuştu...

SAYIN BAŞBUĞ, BU CENGİZ HAN'A İNDİRECE-ĞİNİZ EN BÜYÜK DARBE OLA-CAKTIR!

HAKLISIN, BAŞKO.., BUNUN İÇİN DE ÇOK MUTLU-YUM ...AMA SEVGİLİ BEYZA HATUN BİRAZ KEDERLİ GÖRÜNÜYOR. CANINI SIKAN BİR ŞEY Mİ OLDU ACABA?

CANINI SIKAN BİR ŞEY Mİ OLDU, BEYZA?

HAYIR, YÜCE BAŞBUĞ, HİÇ AYRILMADIĞIM ÜLKEMİN ÖZLEMİNDEN OLACAK HERHALDE BU ... DURĞUNLUĞUMU BAĞIŞLAYIN!

HAKLISIN GÜZELİM ... AMA BİRAZ SONRA BAŞLAYACAK ŞENLİĞİN BU ÖZLEMLERİNİ UNUTTURACAĞINDAN EMİNİM!..

BAKALIM BUGÜNKÜ ZAVALLI KURBAN KİM ?..

KENDİNİ ÖLÜM MEYDANINDA GÖRMEK İSTEMİYORSAN AĞZINI SIKI TUT, MEÇO... BU SÖYLEDİKLERİN TOPGAÇ HAN'IN KULAĞINA GİDEBİLİR...

BAKIN! KAPI AÇILIYOR...

Halk, yavaş yavaş açılan kapıya doğru bakmaya başladı...

ARTIK KAN KOKUSUNDAN MİDEM BULANMAYA BAŞLADI. TOPGAÇ HAN'I BU HALE SOKAN ONG HAN'I TANRI KAHRETSİN..

Tolga ve yabancıyı taşıyan araba kapının hemen önünde durdu. Muhafızlardan biri atından inerek arabanın tahta kapısını açtı ...

EĞLENCE YERİNE GELDİK.., HAYDİ İNİN BAKALIM!..

Alanı kaplayan uğultu birden kesiliverdi.., Tolga ve yanındaki tutsak, elleri bağlı oldukları halde, çerilerin şaşkın bakışları arasında alana girdiler...

İki tutsak, başları dik, gögüsleri ilerde sert adımlarla ilerlerken, etrafı çevreleyen çerilerde bir kaynaşma başlamıştı...

BİLİYORSUNUZ!.. KARLUK DEVLETİNİN SELÂMETİ İLE OYNAYAN KÖTÜ KİŞİLERİN CEZASI ÖLÜMDÜR!..

SEN, KURT CEBE!.. KARLUK YASASINA BAŞKALDIRDIĞIN VE HALKI BANA KARŞI AYAKLANDIRDIĞIN İÇİN; VE SEN ÜLKEMİZDE ÇAŞITLIK YAPTIĞIN İÇİN CEZALANDIRILDINIZ. İKİNİZ DE BU MEYDANDA ÖLECEKSİNİZ!

MUHAFIZLAR, ÇÖZÜN ELLERİNİ!..

Çeriler arasındaki garip kaynaşma bir fısıltı halini almıştı...

TOPGAÇ HAN NE YAPTIĞINI BİLMEZ OLDU ARTIK!

YÜCE KUMANDANIMIZ KURT CEBE'YE DE KIYACAK. BU NASIL İŞ?

Karluk ordusu Başkumandanı Kurt Cebenin ölümle cezalandırılması Çerileri şaşkına çevirmişti. Biraz sonra arkalardan kopup gelen büyük bir gürültü alanı kaplayan sessizliği yırttı...

Ölüm meydanının açık kapısından içeri iki besli atın taşıdığı bir araba, arkasından toz bulutu bırakarak büyük bir gürültüyle girdi... Arabanın tekerleklerin ortasına birer çifte su verilmiş tırpan yerleştirilmişti

YEEAAAAAAAA...

ALBIZ ÇEKEN!

(*) seytan arabası

sürücü büyük bir hışımla kullandığı arabanın dizginlerini Topgaç Han'ın otağının önüne gelince var kuvvetiyle çekti...

yüzünü kurbanlarına doğru çevirdi..

Arabanın sürücüsü iri yapılı cellât ÇAVUL adeta büyülenmiş gibi kumandanı Kurt Cebe'ye baktı...
Bu olay Başbuğ Topgaç Han'ı deliye döndürmüştü
NEYE APTAL APTAL BAKIYORSUN ÇAVUL? SALDIR-SANA!
AF BUYURUN YÜCE BAŞBUĞ... KUMANDANIM KURT CEBE'YE SALDIRAMAM!.. BENİ BAĞIŞLAYIN HAKANIM...
DEMEK ÖYLE... AMA BEN YAPACAĞIMI BİLİRİM.
Topgaç Han kargıyı kaptığı gibi....

AH!

Başbuğ Topgaç Han'ın savurduğu kargı cellât çavul'un karnını delip geçmişti. ve çavul acı bir feryat çıkararak çok sevdiği alıbız çekeninden sırt üstü yere yuvarlandı.

Bu manzara alanı çevreleyen çerilerin nefesini kesmişti...

ÇAVUL BENİM İÇİN CANINA KIYDI...

MERT KİŞİ İMİŞ... KUMANDANINA EL KALDIRMADI. SONUNUN BÖYLE OLACAĞINI BİLDİĞİ HALDE HAKANIN EMRİNE BAŞ KALDIRDI

çavulun bu hareketine son derece sinirlenen Topgaç Han çerilerine seslendi...

ARANIZDA, ŞU İKİ DENSİZİN CEZASINI VERECEK YİĞİT KİŞİ YOK MU?

Ölüm meydanını bir sessizlik kaplamıştı... Hiçbir şeri Başbuğun bu çağrısına cevap vermeğe cesaret edemiyordu...

...Birden Topgaç Han'ın yanıbaşında bulunan Başko gürledi...

BU İŞ BANA DÜŞER YÜCE BAŞBUĞ. ZATEN GÖRÜLECEK BİR HESABIM VARDI...

KURT CEBE DİKKAT ET. BU HERİFİN GÖZLERİ KİN DOLU. İŞİN ŞAKAYA GELİR TARAFI YOK. GÖZLERİNİ AÇ.

Başko Başbuğun otağından alana inip albiz çekene bindi. Bir eline kırbacı doladıktan sonra diğer eliyle arabanın dizginlerine hırsla yapıştı.

ve birden korkunç bir nara atarak bileğine sarılı kırbacı hayvanların sırtına indirdi...

HAYDAA!.

İki atın dolu dizgin koşarak çektiği arabada Başko bir azrailden farksızdı. Elindeki kırbacı durmadan hayvanların sırtına indirirken attığı vahşi naralar toz bulutlarını yırtarak kulaklarda yankılar yapıyordu---

Abdullah Turhan

ŞIRAK!!

Tolga birden kırbacın kulakları dibinde şakladığını hissetti..

DİKKAT ET KURT CEBE! BİRBİRİMİZDEN NE KADAR UZAK DURURSAK BAŞKO'NUN İŞİNİ O KADAR ZORLAŞTIRIRIZ. YANA KAÇ!

Başko'nun kırbacından sakınan Tolga, arabanın tekerleğindeki tırpandan kılpayı kurtuldu.

AZ DAHA İKİYE BÖLÜNECEKTİM... KURTULMAMIZ İÇİN BİR MUCİZE GEREK!

BİR ŞEYİN YOK YA?

ŞİMDİLİK YOK, KURT CEBE...

HEEEY, ARKANA BAK!..

EYVAH, KURT CEBE YE SALDIRIYOR ŞİMDİ!

ONU PARÇALAYACAK!..

Kurt Cebe aniden geri döndüğünde Başko'nun arabayı üzerine doğru sürdüğünü gördü...

YAA!...

Kurt Cebe, hırsından deliye dönen Başko'nun sürdüğü albızceken-den kaçmak istedi... Ama geç kalmıştı...

Tolga, ani bir hareketle ölümle burun buruna gelen Kurt Cebe'nin üzerine doğru fırladı...

Tolga'nın ok gibi fırlamasıyla Kurt Cebe'yi albızçekenin altından kurtarması bir oldu Başko bunu fırsat bilerek kırbacını Tolga'nın sırtına indirdi ...

HAH HAH HAH!...

ŞRAAK!..

Kurt Cebe'nin kurtulması çerilere bir an olsun rahat nefes aldırttı...

BİRBİRİMİZDEN OLDUKÇA UZAK DURMALIYIZ !..

DELİKANLI, KURT CEBE İÇİN KENDİNİ TEHLİKEYE ATTI!.. YİĞİT KİŞİYMİŞ...

TANRI İKİSİNİN DE YARDIMCISI OLSUN!

Başko, arabayı ölüm meydanının bir ucunda durdurdu. Bir müddet kurbanlarına baktı...

BAŞKO SALDIRMAK İÇİN KURBAN SEÇİYOR!

Başko, arabayı Kurt Cebe'ye doğru çevirdi...

KURT CEBE ÇIBAN BAŞI... EĞER ONU BİR AN ÖNCE ÖLDÜRÜRSEM, BÜTÜN ÜMİTLERİNİ KURT CEBE'YE BAĞLAYAN KARLUK HALKI RAHATÇA YOLA GELİR.

BAŞKO SUSMAM İÇİN BENİ TERCİH ETTİ GALİBA...

HAZIR OL, KURT CEBE... İLK ÖNCE SEN ÖLECEKSİN!... YALLAH!...

ERGEÇ ŞU KIR-BAÇLA SENİ PARÇA PARÇA EDECEĞİM!..

Albızçekenin tırpanına kurban gitmemek için Kurt Cebe zorlukla kenara kaçıyor...

ŞRAK!

---ama Başko'nun uzun kırbacından kendini sakınamıyordu---

Başko'nun salladığı her kırbaç Kurt Cebenin vücudunda derin izler bırakıyordu...

KURT CEBENİN ADIM ATACAK HALİ KALMADI!..

ŞRAK

HAİN BAŞKO ONU YERE SERİP, ARABANIN TIRPANI İLE BİÇECEK!

BİTTİM!..

SON DUANI YAP, KURT CEBE...GELİYORUM!

Başko, Kurt Cebe'yi kırbaç darbeleriyle bitkin bir hale getirip, arabayı üzerine doğru sürmeye başladı...

Başko iki eliyle hayvanların dizginlerini tutarak arabayı Kurt Cebe'nin üzerine doğru sürmeğe başladı.

KURT CEBE, ATIK DAVRAN! EZİLECEKSİN!

Topgaç Han'ın yanıbaşında oturan Beyza bu vahşeti görmemek için gözlerini kapadı...

BAK GÜZELİM... BANA BAŞ KALDIRANIN SONU BUDUR!..

Kurt Cebe güçlükle başını kaldırdı... Üzerine gelen albız çekenden sakınmak için son bir gayretle yana kaçtı ama...

AHH!

..tırpanın sivri ucundan sıyrılamadı...

Tırpan'ın keskin ucu Kurt Cebe-nin sırtın-da boydan boya derin bir yara açmıştı...

DOKUZ CANLIYMIŞ, AMA KIPIRDAYACAK HALİ KALMADI... İŞİNİ ŞİMDİ BİTİRE-BİLİRİM!..

Başko, arabayı Kurt Cebe'nin üzerine doğru tekrar sürdü.

BUNA SEYİRCİ KALA-MAM!

DELİKANLI ÇILDIR-MIŞ... KURT CEBE'YE YARDIMA GİDİYOR!..

Tolga, yerde yarı baygın yatan kuman-danı tutmasıyla geriye çekmesi bir oldu. Albızçekenin tırpanı havada bir defa daha ıslık çaldı....

HAY ALBIZIN DÖLÜ!.. ANLAŞILAN KURBANLARIN YER DEĞİŞTİRMESİ GEREK.. ÖNCE TOLGA'YI ÖLDÜRMELİ...

KURT CEBENİN KEMERİ İŞİME YARAYABİLİR!

Tolga, Kurt Cebe'nin kemeri ile kendi kemerini çabucak birbirine ekledi...

TEK ÜMİDİM BU... EĞER İYİ KULLANABİLİRSEM İKİMİZ DE KURTULURUZ!

BAŞKO'NUN ELİNDEKİ UZUN KIRBAÇA KARŞI BU KEMERİ NASIL KULLANCAK ?..

DELİKANLI ÇILDIRMIŞ!.. İKİ KEMERLE ALBIZCEKENE KARŞI KOYMAK İSTİYOR!..

ARABA ÜZERİNE DOĞRU GELDİĞİ HALDE DELİKANLI KILINI BİLE KIPIRDATMIYOR...

ARTIK GEÇ. ATLARDAN KAÇSA BİLE TIRPAN ONU İKİYE BÖLECEK

ARABAYA NE KADAR YAKLAŞIRSAM BAŞKO KIRBAÇ KULLANMAKTA O KADAR ZORLUK ÇEKER

Tolga birden yana kaçtı...ve...

...akıllara durgunluk veren bir çabuklukla tırpanın üzerinden atlayıp...

..Başko'nun kemikli suratına elindeki kalın kemeri indirdi...

AH!..

ŞAK!..

Tolga'nın ani darbesi Başko'yu şaşırtmıştı...

VAY TİN DÖLÜ... AZ DAHA SURATIMI PARÇALIYACAKTI... DAHA DİKKATLİ OLMALIYIM!..

HERİF SERSEMLEDİ... AMA DENGESİNİ BOZABİLMEM İÇİN BİR KAÇ DEFA VURMAM GEREK!..

YİNE SALDIRIYOR. AYNI OYUNU TEKRAR YAPMALIYIM!..

Fakat Başko, bu defa oyuna gelmedi...ve...

Tolga'nın üzerine doğru sürdügü albızçekenin hedefini birden değiştirip onu şaşırttı.

SIRA BANA GELDİ, TOLGA!

Başko, kırbacını havada şaklattıktan sonra...

Tolga'nın elindeki kemere dolayıp çekti...

Başko, Tolganın elinden aldığı kemeri meydanın bir ucuna fırlatıp attı...

KENDİNE BAŞKA OYUNCAK BUL, DELİKANLI!..

KEMERİ ALMAM İÇİN ÖBÜR TARAFA GEÇMEM GEREK... BAŞKONUN DA İSTEDİĞİ O...EN İYİSİ SALDIRMASINI BEKLEMEK!..

ŞU KIRBACIMLA SENİ OKŞAMAK İSTİYORUM, TOLGA HAZIROL!..

Bu defa Başko, büyük bir ustalıkla kırbacını Tolga'nın suratına yapıştırdı...

ŞRAK

Ölüm meydanından, kırbaç şakirtisi ve Başko'nun attığı korkunç haykırışlardan başka ses çıkmıyordu artık. Kırbacın her inişi Tolga'nın gücünden bir parça alıyordu...

BENİ FENA YAKALADI ...KIRBAÇLARDAN KURTULAMIYORUM !..

Topgaç Han'in yanıbaşında oturan Beyza üzüntüsünü saklıyamıyacak hale gelmişti...

HAAH-HAH-HAH!..

ŞRAK!

Başko, albızçekeni Tolga'nın etrafında döndürürken elindeki kırbaçla devamlı darbeler indiriyor, O'nun soluk almasına meydan vermiyordu...

SONUN GELDİ TOLGA! GEBER !..

Başko, gittikçe artan hırsla, parmakları arasına sıkıştırdığı kırbacı indiriyor.. indiriyordu.

KARŞI KOYACAK KUVVETİM KALMADI,..GÖZLERİM KARARIYOR !..

Başko, karşısında bir külçe haline gelen Tolga'ya kırbacıyla durmadan vuruyordu...
TANRIM SEN BANA YARDIM ET...
DELİKANLI BÜTÜN GÜCÜNÜ YİTİRDİ... BAŞKO HİÇ ACIMADAN VURUYOR
BAŞKO'YA KIRBAÇ YAKIŞIYOR. BAK BEYZA.. BU DEFA İYİ AVLADI
Başko'nun kırbacı usfalıkla kullanması Topgaç Han'ı sevinçle yerinden hoplatıyordu...
YAŞA BAŞKO! ONG HAN SENİN GİBİ BİR YİĞİDE SAHİP OLDUĞU İÇİN NE KADAR GURURLANSA YERİDİR...
Başko'nun elindeki hain kırbaç Tolga'nın suratına bir daha indi...

Tolga, yarı baygın bir vaziyette dizleri üzerine kapaklandı... Artık Başko'nun zafer çığlıklarını ve üzerine gelen albız çekenin gürültüsünü duymuyordu...

Birden

O DA NE?!.. BAŞKO'NUN ELİMDEN ALIP ATTIĞI KEMER! ONU BİR ALABİLSEM...

HAH-HAH HAY!... SON DUANI YAP!

Başko kırbacını var gücüyle indirdi... Fakat kırbaç, Tolga'nın, son bir gayretle kendini siper ettiği kemere dolandı...

Tolga, kemere dolanan kırbacı var gücüyle çekmeye başladı.. Başko, bir eliyle atların dizginlerini tutarken diğer eliyle Tolga'nın bu direnmesine karşı koymaya çalışıyordu...

KIRBACI FENA YAKALADI... KUVVETİNİN TÜKENDİĞİNİ SANMIŞTIM AMA, BENİ AŞAĞIYA DOĞRU ÇEKİYOR!..

Başko, bir an dengesini kaybedince, Tolga büyük bir ustalıkla albızçekenin tekerleğine yaklaştı.

Tekerleğe bağlı tırpan kırbacı ikiye böldü... Kırbacın büyük bir kısmı Tolga'nın elinde kalmıştı...

Tolga, yerden güçlükle doğruldu

BU KIRBAÇ İŞİME YARIYACAK. GEL BAKALIM BAŞKO!

BİTSİN ARTIK BU İŞKENCE YÜCE BAŞBUĞ... TAHAMMÜLÜM KALMADI.

HAYIR YÜCE BAŞBUĞ. BU BENİM UĞRAŞIM OLDU ARTIK. ONU TANRILAR BİLE KURTARAMAZ ELİMDEN!

DURMANI EMREDİYORUM BAŞKO!.. TÖRELERİMİZE GÖRE KURBANLAR CEZALARINI ÇEKTİLER!..

HAYDAAAAAAA!..

HAYT!

Topgaç Han, Başko'yu durdurmanın imkânsız olduğunu anlamıştı...

İKİSİNDEN BİRİ ÖLECEK... AMA AZRAİL TOLGA'YA DAHA YAKIN...

TANRIM... SEN ONA GÜÇ VER... BİR MUCİZE YARAT!..

Aynı anda Tolga eline geçirdiği kırbacı sımsıkı tutarak bitkin bir vaziyette, albız çekene doğru cephe alıp beklemeğe başladı...

BAŞKO TOPGAÇ HAN'IN EMRİNİ DİNLE-MEDİ.
ÇILDIRMIŞ... ONU KİMSE DUR-DURAMAZ ARTIK
GEL BAKALIM BAŞKO! BU UĞRAŞ BİRİMİZİN HAYATINA SON VERECEK
İHİİİİİİİİİİİİİİİİ
Tolga birden yana kaçarak elindeki kırbacı albızçekene bağlı atların bir tanesinin ön ayaklarına doladı...
ŞRAK
Abdullah TURHAN

Atın tökezlemesi albızçekenin birden durmasına sebep oldu. Hiç beklenmiyen bu olay karşısında Başko, dengesini kaybetti. Ve hemen sonra kendini ölüm meydanının tozlu toprağında buldu...

ÇOK ŞÜKÜR BAŞARDIM!

BAŞKO ALBIZÇEKENDEN DÜŞTÜ... TANRILAR ONU LÂNETLEDİ...

TOLGA SAHİPSİZ KALAN ARABAYA ATLIYOR!

ŞİMDİ SIRA BENDE!

Tolga bir maymun çevikliği ile sahipsiz kalan albızçekenin üzerine atladı. ölüm meydanında kurbanla cellât yer değiştirmişti artık...

DEEEEEEEH!..

Başko düştüğü yerden güçlükle doğruldu. Henüz kendine gelmişti kı...

AAAA!

GELİYORUM BAŞKO!. KORU KENDİNİ KALLEŞ HERİF!

HEEEEYT!..

Başko yerden kalkmak için harekete geçtiği an albız çekenin ölüm kusan keskin tırpanı havayı yararak kendisine oldukça yaklaşmıştı...

HAYIR!

HAYIR!..

(GULP!) OLACAK ŞEY DEĞİL..

Ligraş izleyen halk şaşkına dönmüştü.

Birden ölüm meydanını korkunç bir feryad kapladı... Başko'nun gırtlağından oluk gibi kanlar akmaya başladı.

AĞĞĞRRRRRRRRRRRRRRR

...Albız çekenin tırpanı Başko'nun kafasını vücudundan ayırmıştı. Tolga, araba ile ölüm meydanında bir tur attıktan sonra Topgaç Han'ın otağının önünde dizginleri çekti...

Tolga'nın bu zaferi Topgaç Han'ı büsbütün kudurtmuştu... küfretmemek için dişlerini birbirine kenetlemişti adeta...

Ölümle sonuçlanan bu uğraşta en çok Beyza sevinmişti..Tahrisina şükrediyordu...

Tolga albızçekenden aşağı atladı...

KURT CEBENİN DE HAYATINI KURTARMIŞ OLDUM.

Topgaç Han'ın otağının altına geldi.. Başbuğ yavaşça ayağa kalkıp...

AZRAİLİ YENDİN! İKİNİZİN DE CANINI BAĞIŞLIYORUM..AMA KARLUK TÖRELERİNE GÖRE...

...HAYATINIZ ZİNDANDA GEÇECEKTİR!..

Topgaç Han'ın emri üzerine birkaç çeri ölüm meydanına girerek kargılarını Tolga'ya doğru çevirdiler...

ARTIK MÜCADELE EDECEK GÜCÜM KALMADI!

Seyirciler Tolga'yla Kurtçebenin zindana atılmasını pek hoş karşılamadılar...

TOPGAÇ HAN USUNU YİTİRMİŞ!

TANRI KARLUK DEVLETİNİN YARDIMCISI OLSUN.

TOLGA DENİLEN Yİ YİĞİDE YAZIK OLDU, BİZİ ANCAK O KURTARABİLİRDİ.

**TOPGAÇ HAN!** BU YAPTIKLARININ CEZASINI BİR GÜN HAYATINLA ÖDEYECEKSİN!

GÖTÜRÜN ŞUNLARI! GÖZÜM GÖRMESİN! **ÇABUK!**

Tarbagatay sıcak ve sakin günlerinden birini daha yaşamaktaydı. Tolga ve Kurt Cebe atıldıkları zindanda zamanın geçmesini beklerlerken...

İriyarı bir adam zindana giden geçitteki gizli kapıdan içeri süzüldü...

...ve ölçülü adımlarla kaygan merdivenlerden inmeye başladı...

İŞTE ZİNDANA GİDEN ANA KAPI. BİR NÖBETÇİ KOYMUŞLAR.

Nöbetçi olanlardan habersiz zindanın kapısının dibinde kestiriyordu...

SANA, RAHAT UYUMAN İÇİN BİR DÖŞEK HAZIRLADIM...

Birden boğazına iri bir kolun dolandığını hissetti...

Nöbetçi "gık„ bile diyemeden boş bir çuval gibi yere seriliverdi... İriyarı adam anahtarları alıp ana kapıyı açtı.

OHOOOO!.. BENİ AĞIRLAMAYA GELENLER VAR!.. ŞUNLARA BİR MERHABA DİYEYİM...

HEY YABANCI!.. KİMSİN SEN?.. NE İŞİN VAR BURADA?!

TANRININ BİR KULUYUM! BİRAZ HAVA ALMAYA ÇIKMIŞTIM DA...

BURADAKİ HAVA İNSANIN İÇİNİ ZEHİRLER... BU UZUN DİLİNİN CEZASI...

BAK! SEN!

İriyarı adam nöbetçinin birini tuttuğu gibi havaya kaldırdı ve...

AOOOOOV!

SEN HAYATINDA HİÇ UÇTUN MU KOCA BEBEK! BİR DENEMEKTE NE ZARAR VAR...

Merdivenlerden aşağı bıraktı...

VAY VAY VAY!.. BAK SENİ UNUTMUŞ. TUM... SEN DE ARKADAŞINA MI ÖZENDİN?!

GEL BAKALIM

İri yarı adam bu defa yana kaçıp kargıyı elinin tersi ile itti... Çerinin bacaklarını...

...çelik gibi kuvvetli kolları ile kavrayıp havaya kaldırdı...ve fırlattı... Çeri havada bir takla atıp merdivenlerden aşağıya arkadaşının yanına uçtu...

İri adam nöbetçileriji haklarken içerde hapis bulunan Tolga'yla Kurt Cebe dikkat kesildiler...

BİR SES DUYDUM KURT CEBE!.. KAPI AÇILIYOR.. GELEN VAR...

Şştt... SAKIN SES ÇIKARMAYIN

ALIN BU KILICI! BAYILTTIĞIM NÖBETÇİLERİNDİ.

KİM OLDUĞUMU SONRA ANLATIRIM. ACELE ETMEMİZ GEREK!

KİMSECİKLER YOK! BENİ TAKİP EDİN!

Tolga'yla Kurt Cebe kendilerini kurtaran adamı takip ederek karanlık geçide daldılar... ...

...ve sonlarının ne olacağından habersiz pos bıyıklı adamı izliyorlardı...

BU MERDİVENLERİN UCUNDA BİR GEÇİT OLACAK.

OH! TEMİZ HAVA!. ŞİMDİ AÇIK HAVADA BİRAZ YÜRÜMEMİZ GEREKECEK...

Neden sonra önlerine sık ağaçlar arasında kurulu bulunan küçük bir kulübe çıktı...

İŞTE İNİMİZE GELDİK. BEKLEYENLER ÖLDUKÇA MERAKLANMIŞLARDIR.

Adam açık kapıdan içeri başını uzattı...

OLDU BAYÇU!.. BAŞARDIM..

O DA NE?!

Tolga kulübenin içinde Beyza'yı görünce bir an şaşırır.

YİNE Mİ SEN?! BABANIN KIZI OLDUĞUNU TOPGAÇ HAN'IN ÖNÜNDE İSPAT ETTİN.

NEDEN SUSUYORSUN? KONUŞSANA!

BİLİYORUM... BANA KIZIYORSUN... BUNDA DA HAKLISIN... AMA SANDIĞIN GİBİ SANA OYUN OYNAMIŞ DEĞİLİM... HEM TOPGAÇ HAN'IN İTİMADINI KAZANMAM, HEM DE...

...BAŞKÖYLÜ ŞÜPHELENDİRMEMEM GEREKİYORDU. AKSİ HALDE İKİMİZİN DE NE OLACAĞI BELLİ DEĞİLDİ... İŞTE KENDİMİ TEMİZE ÇIKARMAM İÇİN SENİ VE KURT CEBE'Yİ KURTARDIM...

KAYBEDECEK VAKTİMİZ YOK. HEMEN HAREKETE GEÇMELİYİZ BEYZA HATUN.

BAYÇLI İLE KABAY GÜVENİLİR YİĞİT KİŞİLERDİR... ONLARLA BERABER ÇALIŞACAĞIZ...

O ana kadar hiç konuşmayan Kurt Cebe...

SİZE NASIL GÜVENEBİLİRİZ?

BÖYLE DÜŞÜNMEKTE HAKLISIN KURT CEBE... AMA ŞUNU UNUTMA... ŞU ANDA SERBESTSİN, VE ŞEHİRDE SENİN BİR İŞARETİNİ ALMAK İÇİN BEKLEYEN ADAMLARINI UNUTMA! TARBAGATAY'A BU GECE SAHİP OLABİLİRSİN!..

PEKİ, YA SEN? BABAN BÜTÜN BU YAPTIKLARINI DUYACAK...

BİLİYORUM TOLGA... DÜŞÜNMEK BİLE İSTEMİYORUM...

TOPGAÇ HAN'I BU GECE KENDİ İNİNDE AVLIYACAĞIZ. BAYÇU İLE KABAY BU İŞDE BİZE ÇOK YARARLI OLACAKLAR...

BENİ UNUTUYORSUNUZ!

GÜM!

ÇATIR!!

TARBAGATAY İÇİN CANIMI BİLE VERİRİM DOSTLARIM! BEN DE VARIM!

İSTE TOPGAÇ HAN'IN KONAĞINA BİZİ GÖTÜRECEK GİZLİ GEÇİT... ZİNDANA KADAR GİDİŞ KOLAY... ZORLUK ZİNDANDAN SONRA BAŞLIYOR... TOPGAÇ HAN HER KAPIYA BİR NÖBETÇİ DİKMİŞ...

ÖLÜM KORKUSU ONU İYİCE SARMIŞ... KALDIĞI ODANIN KİMBİLİR KAÇ MUHAFIZI VAR..

ON, ONBEŞ TANE KADAR. ONLARI TEPELEMEK HAYLİ ZOR OLACAK...

İŞİMİZİ MÜMKÜN OLDUĞU KADAR SESSİZ HALLETMELİYİZ...

Beyza Hatun Başbuğ Topgaç Han'ın konağındaki odasına çekilmişti... Gece olmuş, Tarbagatay derin bir uykuya dalmıştı...

civardaki küçük kulübeden çıkan dört kardaşı dikkatli adımlarla gizli geçide doğru ilerlemekte

KAPILAR AÇILIR AÇILMAZ ADAMLARIM İÇERİ GİRECEK!

Önlerine çıkan gizli geçitten içeri girdiler... Balbars küçük gözlerini kısarak karanlıkta yol bulmağa çalışıyordu...

Bir hayli ilerledikten sonra meşalelerin aydınlattığı bir bölmeye vardılar... Nöbetçi kapıdan bakan pos bıyıklı Balbarsı farketmemişti bile...

BURADAN ÇIKMAK İÇİN NÖBETÇİYİ SUSTURMAK GEREK.. SİZ BU İŞİ BANA BIRAKIN...

Balbars emin adımlarla nöbetçiye doğru yürümeğe başladı...

...kendine bön bön bakan nöbetçiye kapıyı gösterdi...

Kapıya doğru başını çeviren nöbetçinin suratında, Balbarsın balyoz gibi yumruğu patladı...

BUNUN İŞİ TAMAM... PEK YUFKA ÇIKTI.. HAYDİ GELİN

Balbars, Tolga, Bayçu ve Kabay Topgaç Han'in zulmüne son vermek için dar geçitte ilerlerken...

Konakta Başbuğ Topgaç Han yanında Beyza Hatun olduğu halde ağır ağır içkisini yudumluyor, süzülmüş gözlerle müziğin ahengine kendini kaptırarak çılgınca danseden rakkaseyi seyrediyordu...

BAŞBUĞ TOPGAÇ HANIN YERİNDE OLMAK İSTERDİM. NEREDEYSE SABAH OLACAK. HALÂ EĞLENİYORLAR.

BİR ÇAMÇAK KIMIZ İKİMİZİN DE KEYFİNİ YERİNE GETİRİRDİ...

UH!

ALIN EFENDİLER! BU KIMIZ YERİNE GEÇER!

HING!

BALBARS'DAN BİZE İŞ KALMIYACAK ANLAŞILAN... AVCUM KAŞINMAĞA BAŞLADI...

BU ÇALGI SESLERİ DE NE BALBARS?

TOPGAÇ HAN EĞLENİYORMUŞ... BU İŞİMİZE YARIYACAK...

TOPGAÇ HAN'IN ODASINA OLDUKÇA YAKLAŞTIK...

İŞTE MUHAFIZLAR.

Gerçekten Başbuğun kapısında on onbeş kadar muhafız ellerinde kargılar olduğu halde put gibi duruyorlardı...

Tolga ve adamları bulundukları yerden çıkıp nöbetçilerin üzerine doğru atıldılar...

TUHAF!.. NÖBETÇİLER HİÇ KIPIRDAMIYORLAR BİLE..

Birden arkadan gelen ayak sesleri herşeyi altüst etti...

SARILDIK GALİBA TOLGA! GELENLER VAR! ŞİMDİ NE YAPACAĞIZ?

VAY ALBIZIN DÖLLERİ! HİÇ KIPIRDAMAMALARI BİZİ ŞAŞIRTMAK İÇİNMİŞ...

YAKALAYIN ŞU İTLERİ!

Tolga birden Topgaç Han'ın kapısına doğru fırladı...

PEŞİMDEN GELİN YİĞİTLER!!.. YAPILACAK TEK ŞEY VAR!

TOPGAÇ HAN'IN ODAŞINA GİRMEĞE UĞRAŞIN!

ŞU ASKIYI TUTAN İPİ KOPARIRSAM MUHAFIZLAR BİZİ GÖRMEKTE ZORLUK ÇEKER. ELLERİNDEN KOLAYCA KURTULABİLİRİZ...

RIP!

HEY!

Tolga, duvardaki halkaya bağlı ipi kılıcıyla koparınca mumlu askı birkaç muhafızın başına indi. Mumlar söndü. Etraf birden karardı...

Mumlar sönünce göz gözü görmez oldu... Tolga bunu fırsat bilerek Topgaç Han'ın odasına doğru seyirtti...

TOPGAÇ HAN KENDİSİNİ ÖYLESİNE EĞLENCEYE KAPTIRMIŞ Kİ, OLANLARDAN HABERİ BİLE YOK. BENİ GÖRÜNCE ÇOK ŞAŞIRACAK.

Çeriler karanlıkta şaşkına dönmüşlerdi...

GÖZÜNÜZÜ DÖRT AÇIN!

Topgaç Han'ın kapısını örten perde birden havalandı. Tolga elinde kılıcı olduğu halde hışımla odadan içeri girmişti....

Topgaç Han iliklerine kadar titrediğini hissetti...

TOLGA!

HALK, ZULMÜNDEN İNİM İNİM İNLERKEN SEN BURADA KEYİF ÇATIYORSUN! BUNUN HESABINI VERECEKSİN TOPGAÇ HAN!

BANA MEYDAN OKUYACAK YERİ İYİ SEÇEMEMİSSİN!.. MUHAFIZLAR!.. ÖLDÜRÜN ŞUNU!

AH!

SEN KENARA ÇEKİL HELE!

Aynı anda Beyza, kaşla göz arasından odadan çıktı...

TAM ZAMANINDA GELDİLER!.. KAPILARI AÇABİLİRİM!..

Topgaç Han'ın zevk ve eğlence dolu yuvası birden mahşer yerine döndü... Sabahlara kadar devam eden çalgı seslerinin yerini şimdi ölüm feryatları ve kılıç sesleri almıştı...

AH!

SAVULUN LEŞ SÜRÜLERİ!.. BUNDA HER ZAMAN CTURACAK DEĞİLSİNİZ YA!..

GÜM!

Tolga'nın arkasından Bayçu ile Kabay' da içeri daldılar...

MUHAFIZLARI BİZE BIRAK TOLGA. TOPGAÇ HAN'LA SEN MEŞGUL OL...

Topgaç Han taşla örtülü duvarda bulunan gizli bir kapıyı açtı...kaşla göz arasında kaybolup gitti...

VAY İTİN DÖLÜ! BAŞINA BİR GÜN BÖYLE BİR ŞEYİN GELECEĞİNİ BİLDİĞİ İÇİN ÖNCEDEN TEDBİRİNİ ALMIŞ...

KAÇMA TOPGAÇ HAN!.. EĞLENCE DAHA BİTMEDİ...

Tolga, Topgaç Han'ın açık bıraktığı kapıya doğru atıldı...

ÇEKİL YOLUMDAN SALAK!

FAZLA UZAĞA GİDEMEZ!

BURADAN GİRMİŞ OLMALI!.. ONA BU İNİNİ MEZAR YAPACAĞIM!

TEK KURTULUŞ YOLU GİZLİ GEÇİT...

İŞTE ORADA... MERDİVENLERDEN TIRMANIYOR... NEREYE ÇIKIYOR BU ADAM?!

Hayatının tehlikeye girdiğini anlayan Topgaç Han, var gücüyle gizli geçitteki merdivenlerden tırmanmıya başladı...

Hemen arkasından Tolga onu izliyor

İSTEDİĞİN KADAR KAÇ TOPGAÇ HAN! ENİNDE SONUNDA SENİ AZRAİLİN PENÇESİNE TESLİM EDECEĞİM!

HEY KABAY! BALBARS ARAMIZDA YOK! NEREDE ACEP?

Bu esnada Topgaç Han'ın odasında Bayçu ile Kabay muhafızları temizlemişlerdi...

MUMLAR SÖNÜNCE KARANLIKTA MUHAFIZLARLA CEBELLEŞİYORDU.... KILIÇ SESLERİNİ DUYUYOR MUSUN? BALBARS HALÂ DÖĞÜŞÜYOR YARDIM EDELİM...

Kabay duvardaki meşalelerden birini alarak kapıya doğru seyirtti...

O DA NE?

HEY BAYÇU! GEL DE YİĞİT BALBARS'IN HALİNİ GÖR! KAH-KAH-KAH!...

Balbars karanlıkta el yordamıyla, kopan askının ipine asılarak kendini yukarı çekmiş, muhafızları kendi hallerine bırakmıştı...

PIŞMIŞ KELLE GİBİ SIRITACAĞINIZA ELİNİZDEKİ MEŞALEYİ SÖNDÜRÜN!

OF!

?

?

AKLINCA KAÇACAK KÖFTEHOR

Balbars, tutunduğu askıdan kendini, selâmeti kaçmakta bulan çerinin üzerine bıraktı...

HINC!

HELE DUR BAKALIM SEN!.. BANA SORMADAN NEREYE GİDERSİN?!

Sonra Bayçu ve Kabay'a dönerek...

GÖRÜYOR MUSUNUZ, RAHAT DÖŞEĞİ BULUNCA NASIL DA GEVŞEDİ ÇAKALLAR!

Bu sırada Topgaç Hanla Tolga arasındaki mesafe kapanmaktadır.

Topgaç Han merdivenleri soluk soluğa çıkıp karanlığa daldı...

NEFESİ TÜKENDİ... ARTIK FAZLA KAÇAMAZ

DİKKATLİ OLMALIYIM... KARANLIKTA HER TÜRLÜ KALLEŞLİĞİ YAPAR.

Etrafta çıt yoktu... Karanlığa alışmak için Tolga, elinde kılıç olduğu halde bir müddet bekledi... Sonra sırtını duvara vererek yavaş yavaş ilerlemeğe başladı... Birden...

KUT!

Topgaç Han'ın kullandığı Mancınıktan.... fırlayan taş...

.Tolga'nın yanıbaşından vınlayarak geçip kalenin sert duvarına çarptı...

Tolga Topgaç Han'a mancınığı tekrar kullanma fırsatını vermedi...

BİR KALLEŞLİK YAPACAĞINI BİLİYORDUM... BU KEZ HÜKMETMEK SIRASI BANA GELDİ KOCA BAŞBUĞ!

Neden sonra, bu güçlü yiğit karşısında birşey yapamıyacağını bildiği halde elini kılıcının kabzasına uzattı...

...ve kınından çıkardığı kılıcını havaya kaldırarak boğuk bir çığlık attı...

GEBER!...

Topgaç Han'ın salladığı kılıç, Tolga'nın yere eğilmesiyle boşluğu yardı geçti. Hemen sonra Tolga yana sıçrayarak Topgaç Hanı çelmeleyip dengesini bozdu...

ŞÖYLE BİRAZ AÇIL BAKALIM... AĞZIN İÇKİ KOKUYOR...

Topgaç Han Tolga'nın çevik hareketleri karşısında hiç birşey yapamıyordu...

BÜTÜN GECE YİYİP İÇTİKLERİNDEN SONRA BAKALIM BUNU HAZMEDEBİLECEK MİSİN?

Tolga, kılıcının tersi ile Başbuğ'un sol karın boşluğuna kuvvetli bir darbe indirdi ve hemen arkasından...

PAT!

Topgaç Han'ın ayakları yerden kesildi... Kafası taş duvara çarptı...

KÜT!..

BU DUVARIN AKLINI BAŞINA GETİRECEĞİNİ PEK SANMIYORUM.. KALK AYAĞA PİS DOMUZ!

DUR TOLGA TARBAGATAY BÜYÜK ŞEHİR. SANA HAZİNEMİN VE ŞEHRİN YARISINI VERİRİM. CANIMI BAĞIŞLA!

KALK AYAĞA KOCA BAŞBUĞ!

KARLUK HALKINA ÇEKTİRDİĞİN ZULÜM YETMİ-YORMUŞ GİBİ BENİ DE BUNA ORTAK ETMEK İSTİYORSUN. KARLUK DEVLETİNDE NE SE-NİN, NE DE BENİM HAKKIMIZ VAR.

AL!.. BU BANA GÖSTERDİĞİN KONUKSEVERLİĞİN KARŞILIĞIDIR. ŞİMDİ TIPIŞ TIPIŞ ODANA DOĞRU YÜRÜ!

Topgaç Han caresiz Tolga'nın önüne düştü. Merdivenlerden korka korka yürümeğe baş ladı...

Odasının kapısını örten perdeyi aralayınca...

SEN HA!..

NE O? KURT CEBE'Yİ GÖRÜNCE BU KADAR ŞAŞIRACAĞINI TAHMİN ETMEMİŞTİM... GİR İÇERİ KOCA BAŞBUĞ!

KURT CEBE!..

Kurt. Cebe giysilerini kuşanmış, etrafında en güvendiği cilasınları olduğu halde Topgaç Han'in tahtına oturmuştu...

BUNU SEN İSTEDİN TOPGAÇ HAN! ZULMÜNDEN İNİM İNİM İNLEYEN KARLUK HALKI SENİ BAŞBUĞ OLARAK TANIMIYOR ARTIK!

BUDALALAR!.. BENİ ÖLDÜRMEKLE TARBAGATAY KURTULACAK MI SANIYORSUNUZ! ONG HAN BUNLARI DUYARSA HİÇBİRİNİZİ SAĞ KOMAZ! TARBAGATAY'I VERLE BİR EDER!..

HESAP VERME GÜNÜN GELDİ... KARLUK DEVLETİ TÖRELERİNE GÖRE BAŞIN GÖVDENDEN AYRILACAK!

ONG HAN KUVVETLİ ORDUSU İLE TARBAGATAY KAPILARINA DAYANDIĞI VAKİT İŞ İŞTEN GEÇMİŞ OLACAK. HALBUKİ BEN BARIŞ İÇİNDE YAŞAYAN BİR KARLUK ÜLKESİ YARATMIŞTIM...

EVET... YOKSUL BİR ÜLKE!

Kurt Cebe eliyle Topgaç Han'ı göstererek...

SEN BİR KORKAKSIN! MUHAFIZLAR, GÖTÜRÜN ŞUNU

Kurt Cebe'nin emri üzerine muhafızlardan biri Topgaç Han'a yaklaştı...

KARLUK DEVLETİNİN TEK HÂKİMİ BENİM!. İŞTE İSPATI!

Topgaç Han kargıyı Kurt Cebeye doğru nişanladı, ve...

Topgaç Han birden, iri vücudundan hiç umulmuyan bir çeviklikle muhafızın elindeki kargıyı çekti aldı...

DAHA SÖYLİYECEKLERİM BİTMEDİ!..

AHH!

Birden Topgaç Han'ın kargı tutan parmakları gevşedi. Kargı yere düştü... Gerilerden atılan bir ok Topgaç Han'ın kolunun bir tarafından girip diğer tarafından çıkmıştı...

Kurt Cebe'nin çerilerinden biri ikinci okunu da kullanmak için elini sadağına atmıştı...

Topgaç Han aylarca zulmettiği çerilerden merhamet beklemenin yersiz olduğunu anlamıştı... Birden çılgınlar gibi aralarına daldı...

TANRI HEPİNİZİN CEZASINI VERSİN!

Hırsından deliye dönen Topgaç Han çerilerin arasına dalıp büyük bir hışımla kendine yol açmağa çalışıyordu...

AÇILIN PİS KÖPEKLER!

Çerilerin meydana getirdiği çemberi yaran Topgaç Han önüne çıkan ilk pencereden bir an bile duraklamadan kendini boşluğa attı...

AAAAA!...

Dudaklarından çıkan boğuk bir feryat kalenin burçlarında yankılar yaparak karanlıkta kaybolup gitti...

Karluk devletinin Başbuğu Topgaç Han'ın kana bulanmış cansız vücudu şehrin kalesini örten sarp kayaların dibinde bir külçe halinde yatıyordu artık...

TOPGAÇ HAN İHTİRASININ KURBANI OLDU... ÖYLE Kİ, ONG HAN'IN ÇOK ŞEY VAADEDEN LÂFLARINA BİLE KANDI.. ŞİMDİ; O DA, TARBAGATAY DA HUZURA KAVUŞTU ARTIK!

HAYIR KURTCEBE!

TARBAGATAY İÇİN TEHLİKE HENÜZ GEÇMİŞ DEĞİL.. ONG HAN'I UNUTMA... BİRGÜN TÜM ORDUSU İLE TARBAGATAY KAPILARINA DAYANACAĞINDAN EMİNİM..

SANMAM... ONA BİR SÜRPRİZİM VAR

NE DEMEK İSTİYORSUN KURT CEBE? FİKİRLERİNİ ÖĞRENMEK İSTERİM... BU BENİM HAKKIM SANIRIM...

TARBAGATAY'IN ÖZGÜRLÜĞÜ İÇİN HERŞEYİMİ VERİRİM TOLGA... ELİMDE ONG HAN'IN KIZI VAR.. O OLDUĞU MÜDDET ONG HAN ELİNİ BİLE OYNATAMAZ!

Kurt Cebenin Beyza'yı kalkan olarak kullanmak istemesi Tolga'yı sinirlendirmişti...

BEYZA'NIN KERAYİTLİ OLDUĞU MUHAKKAK... FAKAT BABASININ FİKİRLERİ ONU İLGİLENDİRMİYOR... ONUN BİZDEN FARKI YOK ARTIK!..

NEREYE GİDİYORSUN?

BEYZA'NIN YANINA!.. ONUN KİRLİ İŞLERE ALET OLMASINI İSTEMİYORUM... AKSİNİ İDDİA EDEN KARŞISINDA BENİ BULACAKTIR!

Güneş karşı dağların ardından yavaş yavaş yükselirken Tarbagatay'da yeni bir devir başlamıştı... Kurt Cebe Karluk devletinin başbuğu olmuş, Şehir eski mutlu günlerine kavuşmuştu...

Günlerden sonra, Tarbagatay'ın etrafını çevreleyen kalın surlarda gezinen muhafızlardan biri arkasından toz bulutu bırakarak gelen bir atlı gördü...

KAPIYI AÇIN! BİZDEN GELEN VAR!

Tozlu dumana katarak gelen atlı ağır ağır açılan demir parmaklıklı kapıdan içeri girdi... Her haliyle telâşlı olduğu belliydi...

BAŞBUĞ KURT CEBE'YE SÖYLİYECEK ÇOK ÖNEMLİ HABERLERİM VAR. BENİ HUZURA GÖTÜRÜN

Kurt Cebe şehrin kapısından giren adamı tanımıştı...

BU ÖNCÜLERİMDEN TÜNGE. DİĞERLERİ NEREDE?.. YALNIZ GELMİŞ...

ÖNCÜ Tünge tık nefes Kurt cebe'nin huzuruna çıkıp diz dövdükten sonra...

BU NE TELÂŞ TÜNGE?! NE OLDU? ANLAT!

FELÂKET EFENDİMİZ!.. ONG HAN HAYLİ KALABALIK ORDUSUYLA BURAYA DOĞRU GELİYOR. ÖNÜNE ÇIKAN KÖYLERİ YAĞMA EDİP YAKIYOR, YIKIYOR....

Elçi Tünge'nin haberi Kurt Cebe'nin canını sıkmıştı... Sıkıntısını belli etmemeğe çalışıyordu...

HEYECANLANMA TÜNGE. ONG HAN BİR KAÇ ÇAPULCUSU İLE GELİYOR, HEPSİ O KADAR... DİĞER GÖZCÜLER NEREDE?

TARBAGATAY'A DÖNMELERİ İÇİN EMİR VERMİŞTİM. AMA BENİ DİNLEMEDİLER.

SAYILARI OLDUKÇA FAZLA KERAYİT'LERİN SALDIRILARINA KARŞI KOYMAK İSTEDİLER. BU ÇILGINLIĞI HAYATLARIYLA ÖDEDİLER.

... BANA TOLGA'YI BUL! BEYZA HATUNU DA GÖZ HAPSİNE ALIN!

ONG HAN'IN, KIZI BURADA İKEN BİZE SALDIRACAĞINI PEK SANMIYORUM. AMA TEDBİRİ ELDEN BIRAKMAMAK GEREK.

BAŞİSTÜNE YÜCE KURT CEBE!

O esnada Beyza ile Tolga, herkesten uzak sakin bir köşede, olanlardan habersiz kendi dünyalarını yaşamaktaydılar

Tolga ile Beyza'nın başbaşa bulundukları küçük kulübenin civarında bir gölge sinsi sinsi dolaşmaktadır...

Neden sonra, kayaları kendine siper ede ede kulübeye doğru yaklaşmağa başladı...

Birden bir tavşan gibi atlıyarak kulübenin arka tarafındaki pencerenin altına saklandı...

...Şaşkın, küçük gözleri ile kulübenin içini gözetlemeye başladı...

ÜSTÜNE BİR ÖRTÜ AL BEYZA... BİZİ GÖZETLEYEN VAR GALİBA

Tolga baş ucundaki ayırmadığı kılıcını alarak süratle kulübeden dışarı fırladı...

EYVAH!.. BENİM BURADA OLDUĞUMU FARKETTİ!..

AĞAÇLAR ARASINDA BENİ KOLAY KOLAY BULAMAZ.

HERİF TİLKİ GİBİ UYANIK.. ŞEVİŞİRKEN BİLE HERŞEYDEN HABERİ VAR...

Abdullah Türkdoğu

HEY!..

Kurtulduğunu sanan kambur, birden burnunun dibinden vınlayarak geçip ağaca gömülen kılıçla olduğu yere mıhlandı adeta...

Kambur korkusuna uğramıştı... Kılıcı fırlatan Tolga yavaş yavaş sırttan aşağı inip onun yanına geldi...

ACIYIN BANA YİĞİDİM... MAKSADIM GÜZEL BEYZA'YI SEYRETMEKTİ...

SENİ BURALARDA HİÇ GÖRMEMİŞTİM. KONUŞMAN DA KARLUK'LULARA HİÇ BENZEMİYOR. BEYZA'NIN İSMİNİ BİLDİĞİNE GÖRE GİZLİ BİR MAKSADIN OLMALI.

Tolga ağacın gövdesine saplı bulunan kılıcını usulca çekti... Kamburun şaşkın gözleri gittikçe büyümeğe başladı..

HAYIR!..

SÖYLE ALBIZIN DÖLÜ! CANINI SEVİYORSAN KONUŞ!

HAYIR!.. HAYIR!. ACIYIN BU YOKSULA. DURUN!. HERŞEYİ SÖYLİYECEĞİM!.

BENİ BURAYA ONG HAN GÖNDERDİ. TARBAGATAYDA OLANLARDAN HABERİ VAR. KIZINI BULMAM İÇİN BENİ GÖNDERDİ. BEYZA HATUN'UN

Kambur kılıç korkusundan bülbül gibi ötmeğe başlamıştı...

BURADA OLDUĞUNU BİLİYORDUM AMA EMİN DEĞİLDİM. ONU YAKINDAN GÖRMEK İÇİN EVE YAKLAŞTIM...

DEMEK ONG HAN, KIZINI KAÇIRDIKTAN SONRA TARBAGATAY'A HÜCUM EDECEK, AMA ONA BU FIRSATI VERMİYECEĞİM.

HERŞEYİ ÖĞRENDİN. BIRAK BENİ GİDEYİM ARTIK YİĞİDİM.

ACELEN NE? SENİ TARBAGATAYA GÖTÜRMEM GEREKİYOR. KURT CEBEYE ANLATACAKLARIN VARDIR.

Birden ağaçlar arasından, yalın kılıç birkaç çapulcu belirdi.

BUNLAR **KERAYİTLER!..** DEMEK BURAYA YALNIZ GELMEDİN PİS **ÇAŞIT!..**

HEY!..

Kerayitlerin meydana çıkmaları kamburu galeyana getirdi ve var gücüyle onlara doğru koşmağa başladı...

HELE DUR BAKALIM... TAM İŞİME YARAYACAĞIN AN NEREYE KAÇIYORSUN?

Tolga ufak tefek kamburu tuttuğu gibi, üzerine doğru saldıran Kerayitlere fırlatıp attı...

IHHHHH!..

Kerayit çerilerinin bir anlık şaşkınlığından yararlanmak isteyen Tolga, yalın kılıç aralarına daldı... İlk hamlede iki çeriyi saf dışı etti...

Tolga uğrularla cebelleşirken kendini toparlayan kambur birden cırtlak sesi ile bağırmaya başladı...

ÇABUK KIZI YAKALAYIN! KULUBEDE!

SENIN DE CANIN TAMUYA!

KIZ KULÜBEDE! KAÇIRMAYIN ONU!

Kamburun devamlı bağırması üzerine çerilerden biri hızla kulübeye doğru koşmağa başladı...

HÖÖÖÖ!...

Fakat daha önce tehlikenin farkına varan Beyza, kulübenin arkasından gizlice çıkarak fundalıklara daldı.

Birden

HAH-HAH-HA!..

Kamburun birden önüne çıkması Beyzayı şaşkına çevirdi.

BİR YERE KAÇAMAZSIN BEYZA HATUN!

BABAN ONA HANİ SEVMİYORSUN GALİBA, AMA O HEP SENİ DÜŞÜNÜYOR SENİ ALMAK İÇİN BİZİ BURAYA KADAR YOLLADI.

Kambur birden Beyza'yı belinden yakaladı.

BIRAK BENİ PİS HERİF! CANIMI ACITIYORSUN!

USLU USLU GELİRSEN CANIN ACIMAZ.

TOLGA!

BEYZA'NIN SESİ. BENİ ÇAĞIRIYOR. ONA YARDIM ETMELİYİM.

Çerilerden biri Tolga'nın bir anlık gafletinden yararlanarak kargısını kafasına indirdi.

AH!...

Tolga başına yediği kargının tesirinden sırtüstü yere yuvarlandı

SADECE BAYILDI. DEMEK TOLGA DENİLEN HERİF BU İMİŞ.

HEPİMİZİ TEPELİYECEKTİ NERDEYSE. KIZ BİZİ KURTARDI.

YÜCE BAŞBUĞ ONG HAN BAŞKO'YU ÖLDÜREN YİĞİDİ MERAK EDER DURURDU. AYILMADAN KOLLARINI BAĞLAYIN. YOLA ÇIKIYORUZ.

Beyza ve Tolga'yı yakalayan kafile yavaş yavaş kerayit ülkesine doğru yol almaya başladı...

Beyza ile Tolga'yı götüren kafile, kızgın güneş altında epey yol aldıktan sonra Kerayitlerin mola verdiği araziye yaklaşmıştı...

Bir Kerayit gözcüsü elini güneşe siper ederek uzaktan ağır ağır gelen kafileyi gördü...

HEY! ONG HAN'A HABER SALIN! BİZE DOĞRU GELEN ATLILAR" GÖRÜYORUM!

Karluk Devletini işgal etmek için Ong Han tüm ordusu ile büyük bir sefere çıkmıştı. Günlerce yol alan Kerayit ordusu gücünü toplamak için Tarbagatay yakınlarında bir düzlükte mola vermişti. Küçük kafile az sonra Ong Han'in ordugâhına girdi...

İŞTE BAŞKO'YU ÖLDÜREN DELİKANLI. SÜT DÖKMÜŞ KEDİYE DÖNDÜ... ONG HAN'DAN ÇEKECEĞİ VAR.

Bütün bu olanlardan Beyza kendini suçlu buluyor, iri gözlerini Tolgadan ayırmıyordu.

İN ATTAN ASAĞIYA! YÜCE ONG HAN'İN HUZURUNA ÇIKACAKSIN!

Kerayit çerilerinin sivri uçlu kargıları arasında, Tolga büyük bir çadırdan içeri girdi. Etrafında pusatlı, iri yapılı, yarı çıplak muhafızları olduğu halde otağının baş köşesine kurulmuş hain Ong Han, hırs dolu gözlerini bir an bile Tolga'dan ayırmıyordu.

ADINI ÇOK DUYDUK DELİKANLI... EN YİĞİT BAHADIRIM BAŞKO'YU SEN ÖLDÜRMÜŞSÜN.

BAŞKO'YU BU KADAR SEVDİĞİNİ BİLSEYDİM KESİK BAŞINI BERABERİMDE GETİRİRDİM.

UZUN DİLİNİN CEZASINI ÇEKECEKSİN! BAŞA KARŞI BAŞ ALACAĞIM.

BUNU SENİN YAPMANI ÇOK İSTERDİM ONG HAN. BU YİĞİTLİĞİ GÖSTEREBİLECEK MİSİN?

Ong Han Tolga'nın adamları önünde ulu orta konuşmasına fena halde kızmıştı

BU LÂFLARIN İÇİN SENİ BURADA ÖLDÜRMEM GEREKİRDİ AMA BAŞBUĞLUK ŞEREFİME LEKE SÜRDÜRMEK İSTEMEM!

SENİN İÇİN BAZI İYİ DÜŞÜNCELERİM VAR!

MEÇO!

BURAYA GEL!

Ong Han'ın çadırı aralandı. Bütün gözler, içeriye sert adımlarla giren iriyarı, görünüşüyle insanı bile korkutan adama çevrildi.

ŞU ADAMA İYİ BAK MEÇO. SEVGİLİ DOSTUN BAŞKO'NUN İNTİKAMINI ALMAN İÇİN SANA BİR FIRSAT VERİYORUM. ONU DİLEDİĞİN GİBİ ÖLDÜREBİLİRSİN!

Meço yavaş yavaş Tolga'ya yaklaştı, tek gözü ile onu uzun uzun süzdükten sonra...

SENİ AĞIR AĞIR ÖLDÜRECEĞİM TÜYSÜZ OĞLAN! HAYKIRMALARIN TA TARBAGATAY'DAN DUYULACAK. MEZARA GÖMMEK İÇİN PARÇALARINI BİLE BULAMIYACAKLAR!

Bu esnada Kerayit ordusunun mola verdiği düzlüğe bakan tepelerin birinde biratlı kendini ağaçlara siper ederek karargâhı gözlüyordu..

Atlı bir müddet Kerayit ordugâhını gözetledikten sonra atını belli bir istikamete doğru sürmeye başladı

Gece olmuştu. Kerayitler bütün günün yorgunluğunu çıkarmak için erken vakitlerde çadırlara çekilmişlerdi...

GÜCÜMÜ TOPLAMAM İÇİN UYUMAM GEREK. AMA BOYNUMDAKİ İLMİK BUNA ENGEL OLUYOR.
Kalın bir direğe sıkı sıkı bağlanan Tolga'yı ertesi gün büyük bir imtihan bekliyordu

Neden sonra çadırlardan birinde bir kıpırdanma belirdi. Siyah örtülere bürünmüş olan bu karaltı Beyza'dan başkası değildi.
Karaltı yavaş yavaş Tolga'nın bulunduğu tarafa doğru kaçmaya başladı.

Beyza birkaç adım atmıştı ki kalın bir elin sıkı sıkıya yapıştığı bir kargı ile burun buruna geldi

KUSURUMU BAĞIŞLAYIN BEYZA HATUN BABANIZ ONA HAN EMNİYETİNİZ İÇİN BENİ BURAYA KOYDU. ÇADIRINIZA DÖNÜN HEMEN

BABAM HERŞEYİ İYİ PLANLAMIŞ ÇARESİZ ÇADIRA DÖNMELİYİM. TANRI TOLGA'NIN YARDIMCISI OLSUN!

Bu sırada civarda birkaç Kerayit çerisi ellerinde kazma ve kürek olduğu halde hummalı bir faaliyete girişmişlerdi...

GAYRET YİĞİTLERİM YARINKİ ŞENLİK HEPİNİZİN YORGUNLUĞUNU ALACAKTIR!

Çerilerin çalışmaları geç vakitlere kadar sürdü. Sabah olunca nöbetçiler Tolgayı bağlı bulunduğu yerden alarak kalabalık Kerayit çerilerinin toplandığı yere doğru götürmeğe başladılar...

Meço, bir uçta dikkatini Tolgaya vermiş, geniş göğsü bir körük gibi inip kalkıyor, burun delikleri hışımla açılıp kapanıyordu...

Tolga bu insan azmanına pür dikkat baktı.

KUVVETLE YENİLECEĞE PEK BENZEMİYOR. ZAYIF TARAFINI BULMALIYIM.

BUGÜNÜ ÇOK BEKLEDİM. BİRAZDAN KEMİKLERİNİ KOLLARIMIN ARASINDA ÇITIR ÇITIR KIRACAĞIM!

YAVAŞ OL. SENİN GİBİ AYILARIN BURNUNA HALKA TAKIP MEYDANLARDA OYNATMAK GEREK!

KABAHAT SENİN DEĞİL AHIRIN KAPISINI AÇIK BIRAKANDA!

Tolga lafını tam gediğine koymuştu. Meço kudurmuş danalar gibi Tolga'nın üzerine atıldı. Iki muhafız ona mani olmak istediler...

AÇILIN BAKALIM! ONA PİS DİLİNİN CEZASINI ÖDETECEĞİM!

Beline sarılan nöbetçilerden Meço birden sıyrılarak karşısında elleri bağlı duran Tolgaya saldırıya geçmişti ki...

MEÇO DUR!

ONG HAN!

SİNİRLERİNE HAKİM OLMALISIN MEÇO! BİRAZDAN SİZİ BAŞBAŞA BIRAKACAĞIM. O ZAMAN HESAPLAŞIRSIN!

TANRINA ŞÜKRET DELİKANLI!

DOĞRU! ELİ KOLU BAĞLI OLAN BİRİNE SALDIRACAĞINI DAHA ÖNCE ANLAMALIYDIM!

Önde Meço arkada Tolga olduğu halde etrafı, kazıklara bağlı kargılarla çevrili olan düz bir alana girdiler. Ong Han otağına, sağ tarafında kızı Beyza ile oturmuş, alanın dört bir tarafı karargâhtan koşan Kerayitlerle dolmuştu.

HAYDİ MEÇO! ŞUNA ÖYLE BİR DERS VER Kİ BAŞKO'NUN RUHU AZAP ÇEKMESİN!

KOCA MEÇO BAŞKO'NUN ÖCÜNÜ ALACAK NİHAYET!

Muhafızlardan biri Tolganın ellerini çözdü. Çeriler arasındaki bağrışmalar birden kesildi. Bütün gözler biraz sonra büyük bir mücadeleye girişecek olan Tolga ile Meço'ya çevrilmişti...

Bütün gece çalışarak çerilerin meydana getirdiği...

...alanın kapısını muhafızlardan biri yerine oturtunca iki yiğit başbaşa kaldılar

İLK HAMLE SENDEN GELSİN TÜYSÜZ OĞLAN!

HAYDİ, NE DURUYORSUN!? DAVRAN BAKALIM!

İRİ CÜSSESİNE RAĞMEN ÇOK KÜÇÜK BİR BEYNİ VAR.. BUNU ORADAN VURMALIYIM.

ACELEN NE AYI BOZUNTUSU. GÜN BATINCAYA KADAR VAKTİMİZ VAR. BİLMEM NEFESİN BU KADAR ZAMANA YETECEK Mİ?

NE?.

HAYDİ MEÇO! SUNA HADDİNİ BİLDİR!

SALDIR MEÇO! ASYA'NIN YENİLMEZ TEK BAHADIRI OLDUĞUNU GÖSTER ONA!

Tolga'nınamacı Meço'yu kızdırıp soğukkanlılığını bozmaktı.

CANINI ALBIZLAR ALSIN!.

HAYDİ MEÇO

Meço Tolga'ya büyük bir hışımla saldırırken karşı tarafın hamle yapacağını düşünmemişti... Koskoca vücut çerilerin hayret dolu bakışları arasında havalandı...

HNG!

HMMM... BOŞ DEĞİLMİŞSİN... BENİ YERE DÜŞÜRDÜN. DESENE ZEVKLİ BİR UĞRAŞ OLACAK!

OLACAK ŞEY DEĞİL! MEÇO'YA FENA DARBE İNDİRDİ. GÖSTER KENDİNİ MEÇO!

Meço yavaş yavaş ayağa kalktı, yeni bir saldırıya hazırlandı.

YERE DÜŞTÜM DİYE SAKIN ÜMİDE KAPILMA, ŞİMDİ DAHA DİKKATLİ OLACAĞIM!

Meço yavaş yavaş Tolga'nınetrafında dönmeye başladı. Tolga onun yeni bir oyuna girişeceğini anlamıştı. Bu uğraşı izleyen çeriler arasındaki uğultu gittikçe artıyordu...

AKLINCA NE YAPMAK İSTİYORSUN?!.. CANIN OYUN OYNAMAK İSTİYORSA YERİ DEĞİL...

BU DEFA TOLGA ONUN ELİNDEN KURTULAMIYACAK?

Meço birden Tolga'nın arkasına geçmeyi basardı, istediği de buydi... Tolga kendisini toparlamaya hazırlanırken...

Meço göz açıp kapayıncaya kadar şimşek gibi Tolga'nın üzerine atıldı. ve kalın adaleli kollarını onun beline doladı.
HAY TANRININ BELÂSI! FENA YAKALADI
Meço'nun ağır vücudu Tolganın dengesini bozdu. Ayakları yerden kesildi.
HAH-HAH-HAY!..
SONUN GELDİ DELİKANLI!
NEFES ALAMIYORUM! BU DEFA AZRAİLİN ELİNDEN KURTULAMIYACAĞIM GALİBA

MEÇO BİR ŞEYİ TUTTU MU KOLAY KOLAY BIRAKMAZ!

HAYDİ MEÇO! KIR KEMİKLERİNİ! GEBERT ONU!

MEÇO BU UĞRAŞI ÇABUK BİTİRECEK GALİBA! YAŞA KOCA MEÇO!

Halk galeyana gelmişti.

HAYDİ MEÇO!. KIR KEMİKLERİNİ

ÖLDÜR ONU!

BAKIN, HERİFİN SOLUĞU KESİLİYOR!

Tolga gerçekten zor duruma düşmüştü.

GAYRET TOLGA, GAYRET!

Meço için bağıran Kerayitlerin gözleri birandа faltaşı gibi açılıverdi... Hiç ummadıkları birşey olmuştu...

HEY! O DA NESİ?

Tolga, kollarını beline dolayan Meço'yu bütün gücünü kullanarak başı üzerinden kaldırıp geriye doğru fırlattı..

HEY!.. MEÇOYU HAVAYA KALDIRDI OLACAK ŞEY DEĞİL!

AAHHHH...

GÖZLERİME İNANAMIYORUM! DELİKANLI MEÇONUN KOLLARINDAN KURTULDU!

AH!

BU OYUNU HER ZAMAN YAPMAM KOCA AYI. AKLIN VARSA BİR DAHA YERDEN KALKMA!

GÜM!

Meço'nun iri vücudu Tolga'nın akıl almaz kuvveti karşısında havada bir kavis çizdikten sonra büyük bir gürültü ile yere düştü...

HAYDİ MEÇO KALK!

PARÇALA ŞUNU!

HAYRET!.. KOSKOCA MEÇO'YU KALDIRIP ATTI

VAY İT OĞLU İT! HERİF UMDUĞUMDAN DİŞLİ ÇIKTI. ONU YENMEK BİRAZ ZOR OLACAK!

Tolga gözlerini Meço'dan ayırmak sizın ayakta dipdiri duruyordu.

Meço birden, yerden avuçladığı toprağı Tolganın suratına doğru attı.

MERTÇE DÖĞÜŞMEKLE BU YİĞİDİN SIRTI YERE GELMEYECEK!

Meço'nun istediği olmuştu Tolga ellerini yüzüne götürünce...

TAM ZAMANI!

SENİN ÜNLÜ MEÇON BU MU BABA! UĞRAŞI DURDURMALISIN!

HAH-HAH-HAH!

Tolga birden kendini Meço'nun kuvvetli kollarında bulmuştu. Hain Meço Tolgayı kıskıvrak yakalayıp bir mengene gibi sıkmaya başladı...

YAŞA MEÇO BİTİR BU İŞİ ARTIK!

Kerayit çerileri Tolgayla, Meço-nun öldüresiye uğraşını seyrederken, karargâhın arkalarında bazı gölgeler belirmişti...

BÜTÜN ÇERİLER TOLGA'NIN KAVGASINI SEYRETMEYE GİTMİŞ BU BİZİM İŞİMİZİ KOLAYLAŞTIRACAK!

NÖBETÇİYİ SESSİZCE HAKLAMAMIZ GEREK BALBARS.

Balbars yanında iki Karluk çerisiyle Kerayit Karargâhına gizlice sokulmuştu...

SİZ BU İŞİ BANA BIRAKIN

Bu esnada Tolga Meço'nun müthiş kuvvetine karşı koymak için direniyordu...

HAYDİ MEÇO!

MEÇO TOLGA'NIN PESTİLİNİ ÇIKARACAK!

FENA SIKIYOR. KOLLARIMI HAREKET ETTİREMİYORUM!

BİRAZ SONRA KEMİKLERİNİN ÇATIRTISINI DUYACAKSIN!

HAH-HAH HAY!

Tolga Meço'nun kenet lenmiş kollarından kurtulmak için amansız bir mücadeleye girişmişti...

GAYRET TOLGA BAŞARMALISIN!

Uğraş devam ederken Balbars boş durmuyordu...

KADERDE DÜŞMANA ARKADAN SALDIRMAK DA VARMIŞ!

KÜT!

Balbars'ın savurduğu taş hedefini bulmuştu

Tolganın direnişine Meço daha fazla dayanamadı. Birbirine yapışmış kolları birden bir yelpaze gibi açıldı ...

Tolga, Meço'nun kollarından sıyrılınca hemen harekete geçti ve yumruğunu Meço'nun gözü üzerine indirdi...

...Ve arkasından, toparlanmasına meydan vermeden bir biri ardısıra savurduğu darbelerle Meço'yu serseme çevirdi...

UF!

BU HERİF ALBIZIN TA KENDİSİ. KOSKOCA MEÇO'YA NEFES ALDIRMIYOR!

Kerayit çerileri Tolganın bu akıl almaz gücü karşısında şaşkına dönmüşlerdi. Nihayet Meşo, peşpeşe yediği darbelerin tesiri ile yere yuvarlandı...

VE...

... etrafı çevreleyen kazıklara bağlı kargılardan birini parmakları arasına alıp...

...olanca gücüyle çekti çıkardı...

SENİ GEBERTECEĞİM!..

Meço eline geçirdiği kargıyı büyük bir hışımla Tolgaya doğru savurdu. Bu kanakça saldırıyı güçlükle atlattı. Meço bir ikinci hamleyi yapmak için toparlanırken...

BENİ KENDİNE YAKLAŞTIRMAK İSTEMİYOR!

SENİ KOLAY KOLAY BIRAKMAM ARTIK!

Tolga birden bir ok gibi fırlayarak Meço'nun kalın bacaklarına yapıştı...

Tolganın, Meco'nun bacaklarını tutması ile kendine doğru çekip havaya fırlatması bir oldu...

ŞİMDİ ATLARIN BULUNDUĞU YERE GİDECEĞİZ!

NİYETİNİ ANLIYAMADIM BALBARS. YOKSA ATLARI SERBEST Mİ BIRAKACAĞIZ?

Bu sırada Balbars önlerine çıkan ilk nöbetçiyi haklamıştı...

HAYIR, BAŞKA PLANIM VAR. ÖNCE ATLARIN ETRAFINDAKİ MUHAFIZLARI TEPELEMEMİZ GEREK

Kerayit çerileri atlarını kayalar arasındaki kuytu bir yere bırakmışlardı...

ŞU ATLARDAN ON TANE KADAR ALABİL-SEK İŞİMİZ KOLAYLAŞIR.

YİNE BİR CİNLİK DÜŞÜNÜYORSUN BALBARS!

Balbars ve adamları sürüne sürüne atların bulunduğu yere yaklaşmışlardı...

SADECE İKİ MUHAFIZ KOYMUŞLAR BİRİNİ BANA BIRAKIN.

Balbars sessizce tırmandığı kayanın üzerinden kendini bıraktı ve kolunu muhafızın boğazına dolayarak onu atından aşağıya indirdi...

BEN DE DİĞERİYLE MEŞGUL OLURUM!

Muhafiz arkadaşının birden kaybolduğunu görünce meraka düştü...

HAYRET! ATI ORADA AMA KENDİSİ YOK!

TAM ZAMANI!

HEY!

Balbars'ın arkadaşı muhafızın şaşkınlığından yararlanarak yanına yaklaştı ve ayağını tutmasıyla atın öteki tarafına fırlatması bir oldu...

ŞU ATTAN İN DE BOYUNU GÖRELİM!

İki muhafızı çabucak bayılttıktan sonra ...

ÇABUK DAVRANIN. GÜRÜLTÜ YAPMADAN ATLARI BURADAN ÇIKARMALIYIZ!

Karluk çerileri gizlice atların arasına girerek birkaç tanesini sürüden çekip aldılar ve sessizce oradan uzaklaştılar...

BU İŞİ DE BAŞARDIK. ÖYLE TUHAF YÜZÜME BAKMA! BİRAZDAN BU ATLARI NE YAPACAĞIMI GÖRÜRSÜN!

Diğer tarafta Kerayit çerileri kendilerini Tolga ile Meço arasındaki uğraşa kaptırmışlardı Tolga hırsla yere düşen Meço'nun üzerine atıldı...

KÜT

Delikanlı Meço'nun toparlanmasına aman vermeden balyoz gibi yumruğunu hasmının suratına indirdi..

Ong Han, Meço'nun böyle bir duruma düştüğünü ilk defa görüyordu..

MEÇO'NUN SOLUĞU KESİLDİ.. OLACAK ŞEY Mİ?

Meço Tolga'nın yüzüne ellerini dayadı ve olanca gücüyle itmeye başladı.

Tolga birden kuvvetli parmaklarını Meço'nun kuşağına geçirdi ve onu kendine doğru çekti

Meço var gücü ile Tolganın çelik gibi kollarından kendini kurtarmak için mücadele ediyordu... Ama bu da fayda vermedi ve...

...Ağır vücudunu taşıyan bacakları yavaş yavaş yerden kesildi..

KOSKOCA MEÇO'YU HAVAYA KALDIRDI. BU NE BİÇİM ADAM!

ONU KARGILARA DOĞRU GÖTÜRÜYOR!

MEÇO İÇİN KURTULUŞ YOK ARTIK!

Tolga Dev hasmını ağır ağır kazıklara bağlı kargılara kadar taşıdıktan sonra birden fırlatıp attı...

AAAAU!..

Meço'nun ağzından çıkan tüyler ürpertici çığlık, uğraşı izleyen Kerayit çerilerinin yüreklerini ağzına getirmişti sanki. Ong Han'ın dudaklarından boğultulu fakat kısık bir ses çıktı...

MEÇO!..

Kazıklara bağlı kargılar Meço'nun iri vücudunu delip geçti. Bir iki debelendikten sonra çıplak başı arkaya düştü...

ONG HAN'IN ŞİMDİ NE YAPACAĞINI MERAK EDİYORUM!

Birden arkalardan gelen gürültüler Meço'nun bu korkunç ölümü karşısında dona kalan çerileri harekete getirdi...

HEY!

O DANE?

KAÇIN! TUZAĞA DÜŞTÜK!

Kerayit çerileri yüzlerini gürültünün geldiği yöne çevirince biran şaşkına döndüler. Arkalarında alev almış paçavralar olduğu halde on kadar at dolu dizgin meydana doğru gelmekteydiler.

Ong Han çılgına dönmüştü.

BUDALALAR. KAÇMAYIN!. ATLARI TUTUN!

KARLUKLAR HÜCUMA GEÇTİLER GALİBA!..

Azgın atlar, arkalarında alev alev yanan paçavralar olduğu halde kavgayı seyreden kerayitler arasına daldılar.

BASILDIK KENARA KAÇIN!

Tolga fırsattan yararlanıp bulunduğu yerden kaçmaya başladı..

Alevlerden kaçan kerayitler bu defa yeni bir tehlikeile karşılaştılar

HEY!!! KARLUKLAR GELİYOR!.

Karluk şerlleri, önde Balbars olduğu halde kayalar arasından çıkarak şaşkına dönen Kerayitlerin üzerine saldırıya geçmişlerdi.

SALDIRIN! KERAYİTLERE ÖLÜM!

AÇILIN LEŞ KARGALARI!.. TARBAGATAY'DAN SELÂM GETİRDİM SİZLERE

Balbars hışımla düşmanın arasına inip kılıcını hızla indirdi...

GEBEDİN!

Kerayitlerin hücuma geçtiğini gören Tolga Meçonun yerdeki kargısını alarak saldırıya geçti..

AHH!..

AL! BU DA SANA!

KARGI EĞİLDİ

HİNG!

Kerayitlere aman vermeden, ölüm kusan kılıcını durmadan sağa sola sallamaya başladı.

ŞU ÖNDEKİ ADAM BALBARS! EVET O!

BALBARS!

AL KILICIMI TOLGA! BEN BALTA İLE SAVAŞIRIM!

Tolga, Balbars'ın kılıcını havada tutması ile bir çerinin ense köküne indirmesi bir oldu..

Karluk cerileri bütün güçleri ile Kerayitlerin ordugâhına saldırdılar.. Çadırlar yakıldı. Kargı, balta, kılıç seslerini ölüm sesleri takip etmeye başladı.

Kerayitlerin bir kısmı kurtuluşu kaçmakta buldular.

ONLARA AT ÜZERİNDE OLDUKLARI SÜRECE HİÇBİR ŞEY YAPAMAYIZ!..

Karlukların devamlı salladıkları baltalar, kılıç ve kargılar sayıları oldukça kalabalık olan Kerayit çerilerini tesirsiz hale getirmişti...

ATLARA KOŞUN YİĞİTLER. ONLARA ANCAK BÖYLELİKLE KARŞI KOYABİLİRİZ!

Atların bulunduğu kayalar arasında pusu kuran birkaç Karluk okçusu yaylarını gerip beklemeye başladılar...

Savaş alanından canını kurtarabilen birkaç Kerayitli atların bulunduğu vadiye doğru koşmaya başlamışlardı ki...

BU TARAFA DOĞRU GELİYORLAR. BEKLEYİN BİRAZ DAHA YAKLAŞSINLAR!

Karluk çerilerinin yaklaşmakta olduğunu gören okçuların başı birden adamlarına seslendi

OKLAYIN ŞU İTLERİ!

AH!

AH!

Gerilen yaylar birden boşaldı, atılan her ok bir kerayit çerisini yere seriyordu. Çeriler arasında sağ kalanlar selameti kaçmakta buldular...

Bu esnada Balbars kalabalığı yararak bütün heybetiyle ortaya çıkmıştı...

Adamlarının feci akıbeti karşısında Başbuğ Ong Han kaçmak üzere idi ki...

!

DUR! ONG HAN ELİMDEN KAÇAMAZSIN! BANA BU GÜNLERİ GÖSTERDİĞİ İÇİN TANRIYA ŞÜKÜRLER OLSUN!

Balbars elinde balta olduğu halde atını kaçan Ong Han'ın peşi sıra sürmeye başladı...

AZRAİL YAKANA YAPIŞTI ONG HAN! DÖKTÜĞÜN KANLARIN HESABINI VERECEKSİN!

Balbars elindeki baltayı havada bir iki salladıktan sonra Ong Han'a nişanlayıp ...

... bıraktı

AHHH!..

Balbarsın attığı balta Ong Han'ın sırtına gömüldü. Kerayitlerin Başbuğu Ong Han cansız yere serildi..

TANRI GÜNAHLARINI BAĞIŞLASIN!.. KÖTÜ FİKİRLERİN SANA ÇOK PAHALIYA MAL OLDU..

O anda kambur başbuğunun feci durumunu görmüştü

ONG HAN ÖLDÜ

ARTIK SEN BENİMSİN GÜZEL BEYZA!. YALNIZ BENİM OLACAKSIN.

HEH-HEH HEH..

BIRAK BENİ!

Kambur, kargeşalıktan istifade edip bileğine yapıştığı Beyza'yı sürüklemeye çalışıyordu.

SENİ TOLGA DENEN O DELİKANLININ KOLLARINA BIRAKMIYACAĞIM!

BEYZA!. GELİYORUM!.

ŞAK!

Beyza birden kamburun suratına tokadı yapıştırıp kaçmaya başladı..

AKLINCA BENDEN KURTULACAĞINI SANIYOR

Dizleri üzerine kapaklanan kamburun elinde azıdan bir kama beliriverdi.

Kamburun elinden kurtulan Beyza kendini Tolga'nın kolları arasında buldu... Artık ikisi de savaş çığlıklarını ve pusat seslerini duymaz oldular.

Aynı anda kambur kayalar arasından sinsice onlara yaklaştı ve..

Kambur hedefine yaklaşmak için koşmaya başladı

TOLGA'NIN SIRTI DÖNÜK! İSTEDİĞİM BU... BİRAZ DAHA YAKLAŞMALIYIM..

BURADAN İSABET ETTİRMEMEK İÇİN KÖR OLMAK LÂZIM..

TOLGA SONUN GELDİ

Birden Beyza'nın dudaklarından tiz bir çığlık çıktı. Kayalar arkasındaki kamburu görmüştü...

DİKKAT TOLGA!

BEYZA BENİ.. GÖRDÜ.. AMA TOLGA İÇİN KURTULUŞ YOK ARTIK!

Beyza birden kendini Tolga'nın arkasına atıverince kamburun fırlattığı kamaya isteyerek hedef oldu...

AH!

BEYZA!

TANRIM. BEYZA, BEYZA'YI VURDUM.

NEDEN, NEDEN YAPTIN?

BÖYLESİ DAHA İYİ.. SENİ SEVİYORUM...

BEYZA'YI ÖLDÜRDÜM. O KADAR DA GÜZELDİ Kİ... TANRIM BENİ AFFET...
Kambur şaşkınlığından ne yapacağını bilemiyordu. Birden başucunda bir kişneme ile kendine geldi.
O DA NE?!
İİİİİİİİ
AAHH!
Kambur cezasını fazlasiyle ödemişti... Başı yana düştü... Ağzından oluk oluk kanlar aktı. sonra birden kaskatı kesildi kaldı...
Başıboş kalan atlardan biri karşısına çıkan bu ufak tefek kamburu ön ayaklarıyla ezdi ve geniş ovada kaybolup gitti.
KARLUK ÇERİLERİ UĞRASI KAZANDI AMA BEN KAYBETTİM...

Geç vakitlere kadar devam eden uğraş Kerayitlerin mağlubiyetiyle sona erdi. Karluklar zafer çığlıkları atarak memleketleri Tarbagatay'a doğru at sürmeğe başladılar...

CENGİZ HAN'A TARBAGATAY KAPILARI AÇIKTIR. EĞER BİR GÜN GÜÇLÜ KUVVETLİ BİR YİĞİDE İHTİYACIN OLURSA BALBARS'I UNUTMA TOLGA...

Karluk kafilesi yavaş yavaş tepeler arasından kaybolurken Tolga son bir kez atının ayaklarındaki taze toprak yığınına bakı. yutkunmak istedi boğazı düğümlenmişti sanki...

Neden sonra güneş alabildiğine uzanan ovaların arkasından batarken Tolga atını Ötüken'e doğru sürmeğe başlamıştı.

SON